京城日報
(朝夕刊合せて十頁)
發行兼編輯人 宮部敬治　印刷人 小川三之介
發行所 京城太平通一丁目 京城日報社
市内版

谷崎潤一郎著（最新刊）四六判上製 定價貳圓 送料二十二錢

赤い屋根
一名 畸人傳

別個の世界！眞に是怪畸人の世界！

本書は不朽の鬼才、谷崎氏が畸人を題材として書いた八篇を集めたもので、一名「畸人傳」である。「赤い屋根」「友田と松永の話」等の小説、皆これ最近の文壇を驚倒せしめた名作で谷崎氏近來の藝術境を語る一粒選りのもののみだ。今や谷崎氏の文壇に於ける地位は隆々として獨歩の高所に鋒立せる概がある。讀者を魅了し盡す技の神に近く、讀み易くして藝道の泉源を突き、馴るところ明治、大正に追隨し得るものなし。初秋の書齋此一書ほど尊い收獲はなく、そして讀書子に親み易き此の書の如きはなからん。

内容＝(1)赤い屋根。(2)蘿洞先生。(3)馬の糞。(4)友田と松永の話。(5)二月堂の夕。(6)晩の人々。(7)金を借りに來た男。(8)マンドリンを弾く男。(9)白日夢。

谷崎潤一郎著
- 新選谷崎潤一郎集（四版）定價五四五十錢 內地送二十七錢
- 戯曲 愛すればこそ（百五版）定價一圓六十錢 送料十八錢
- 戯曲 愛なき人々（三十五版）定價一圓… 送料十…
- 小説 痴人の愛（五十五版）定價二… 送料二十二錢
- 小説 鮫人（二十五版）定價二… 送料十八錢

武者小路實篤著（最新刊）四六判上製 定價壹圓六拾錢 送料十八錢

孤獨の魂

武者氏の存在は日本の誇りだ。抒情は恒にゲーテを突き、氏の氣魄は恒に石濤を覆ふ。而も奔放にして深き詩魂は遂ひに「孤獨の魂」「或る街室の主」を得た。先きに「愛慾」を投じて一世の文人を驚倒せしめ、今またこの神品を物するに至りしは眞に驚嘆の外ない。その珠玉の如く美しき筆致と、その氣韻の朗々さは誠に散文藝術至完のもの、今、本書を敢へて高く掲げ、江湖千載の青年に俟つ所以のものは締讀數葉、自ら明かなるであらう。

武者小路實篤著
- 戯曲 愛慾（忽廿版）定價一圓六十錢 送料十八錢
- 第三の隱者の運命（廉價版）定價一圓九十錢 送料二十錢
- 文學に志す人に（八版）定價一圓三十錢 送料十八錢
- 筆の向くまゝ（四版）定價一圓十錢 送料十四錢

(雜誌) 改造　社會科學　自然科學
發行所 東京芝區愛宕下町 振替東京八四〇二 改造社（圖書目錄進呈）

万有文庫
不折

愈々發表！見ヨ此壯擧

豫約會員募集　內容見本進呈

監修
- 東洋文學 文學博士 和田萬吉
- 泰西文學 早大教授 矢口達
- 自然科學 理學博士 三宅驥一
- 社會科學 日本新聞主 北昤吉

全百四十四卷內卅六卷 第壹期目下募集書目

第一卷	神曲(上)	ダンテ
第二卷	神曲(下) 新生	同
第三卷	種の起原	ダーウイン
第四卷	好色一代男	西鶴
第五卷	ゴルドンピム物語	ポー
第六卷	民約論	ルーソー
第七卷	人形の家 ブランド	イプセン
第八卷	青い鳥、…	メーテルリンク
第九卷	社會學上より見たる藝術	ギユヨー
第十卷	戰爭と平和(上)	トルストイ
第十一卷	同(下)	同
第十二卷	老子	老子
第十三卷	デカメロン(上)	ボツカチオ
第十四卷	同(下)	同
第十五卷	昆蟲記	ファーブル
第十六卷	源氏物語	紫式部
第十七卷	同	同
第十八卷	人口論	マルサス
第十九卷	死の勝利	ダンヌンチオ
第二十卷	ファウスト	ゲーテ
第二十一卷	意志と現識としての世界(上)	ショーペンハウエル
第二十二卷	同(下)	同
第二十三卷	シエクスピーア物語	ラム
第二十四卷	春のめざめ	ウエデキンド
第二十五卷	フランス革命(上)	カーライル
第二十六卷	同(下)	同
第二十七卷	ボブアリー夫人	フローベル
第二十八卷	イリアッド	ホーマー
第二十九卷	相互扶助論	クロポトキン
第三十卷	カラマゾフの兄弟(上)	ドストエフスキー
第三十一卷	同(下)	同
第三十二卷	女の一生	モーパッサン
第三十三卷	居酒屋	ゾラ
第三十四卷	枕草紙	清少納言
第三十五卷	マルクスの資本論	カウツキー
第三十六卷	萬葉集	—

申込規定鈔
一、裝幀 三六版四百頁内外 背革ミルラン最上クロース純金平押
二、發行 毎月二冊宛
三、會費 一ケ月三圓卅錢
四、申込金 一圓
五、配本 十一月上旬より
六、締切 十一月七日
七、配本順 申込順

申込所 東京小石川水道端町二 万有文庫刊行會 電話小石川八一五四番 振替東京七〇八三五番
並に全國書店

宇宙永劫不滅の文獻凡そ二百種劃世的一大網羅大移植

一體此値段で此本を而もあの費用を使つて幾等何でもとは心ある出版屋の此事業を評する言だ而し此値段でこそ五萬人の應募會員を見込で第二期第三期で算盤を取る其上本會は利益よりは寧ろ此事業此會員數を見てくれこれ云ふ痛快な出版屋の集りだから

耳鼻咽喉科專門
醫學博士 坂井清
坂井醫院
入院御隨意
診察時間 午前自八時至正午 午後自三時至六時
京城南大門通日本生命ビルデング
電話 醫院本局一六四二 自宅本局一七五八

謠
愛吟百五十番
謠曲講座
宗家觀世元滋校訂
本書は宗家秘本に據れる絕對正本たる復興版 中より選りたる曲目を省きたる名曲百五十番の半紙本 なり是一に同好家の便利を專らにさせる價格の至廉 廉の際二百九十番揃本を特價提供
百五十番特價 豫約特價 貳拾九圓（十分割拂は回）
同上一時拂 貳拾七圓（送料は外）
復興版 三種特價（甲五拾四圓 乙四拾四圓 丙三拾八圓）
各種內容見本進呈
豫約十一月十日限り
第五卷本月十五日刊 初號より取揃へ御注文に應ず
本講座は五流の宗家及び斯界の權威者たる和田萬吉 安藤博士等烏森宗家外觀世の諸氏講師として毎號執筆するもの…唯一の權威たり
豫約及發行所 東京神田錦町一丁目（振東京三五五二、電神田二五二八）京都二條鉄屋町（振大阪三六一八、電上二九〇）檜謠曲書店

政治の倫理化
子爵 後藤新平著

目次
- ▽党争外に立ちし從来の態度
- ▽少年團訓練の眞意
- ▽最近決心の出来
- ▽過去の提案と実績
- ▽世評何かあらん
- ▽過去意見の懺悔
- ▽何故既成政党は余の羽動を恐るゝか
- ▽友人の諫言
- ▽單身独往の決心
- ▽第五十一議会如何の狀
- ▽人口問題解決の対策ありや
- ▽政府にも政党にも眞剣の調査なし
- ▽其党員の頭数增加に没頭
- ▽世界に於ける日本の地位如何
- ▽太平洋時代に処する大策ありや
- ▽余の眼中右傾なく左傾なし
- ▽根本的國民覺醒、政治は力也の謬
- ▽政治の倫理化が太子の理想
- ▽政治と科学の関係
- ▽カールマルクスは時代後れ
- ▽新理想主義の提唱
- ▽武力中心時代
- ▽經濟力中心時代
- ▽公營事業中心時代
- ▽三十代の青年を中心
- ▽三党首訪問の眞意と其顛末

◎全同胞よ醒めよ！
総選擧來らんとす。
警鐘は亂打されたり
日本帝国の現狀に滿眼の熱涙を注ぎ、更生日本の建設を提唱する巨人の大獅子吼！
憂国慨世の眞情惻々人に迫る
◎男子も婦人も一人殘らず是非讀んで頂きたい

巨人後藤新平子が、身命を賭し、老軀を挺して政界革新の大運動を開始するや、我国政界は勿論、海外諸国に於ても等しく驚嘆瞠目、忽ちにして世界注視の焦点となつた。その本年四月、東京青山会館に於ける第一声たるや、眞に熱烈骨を執り、荘重襟を正さしむるものあり、聽者為に感動興奮、言論界未曾有の嚴肅なる光景を呈するに至つた、本書はその救世的大獅子吼を錄せるものにして、これこそ国民必讀の大快著也――本社は雜誌報国を以て社中の大願となし、昭代の天恩に應へんとするもの、その必ずや時弊矯正に適切なるを信じ、斯の如き大廉價を以て頒布する所以――冀くは、本社の微衷を汲まれ、新日本建設の為に一讀せられよ！

国民必讀！普選讀本！
◎此の外豊富！

果然！！大盛況！！
一度本書の発行を発表するや満天下大評判、各團体、諸会社より大部数注文殺到！未曾有の大盛況を呈す。

定價金拾錢！！
—各地書店に有—
◎四六判百十二頁口絵挿入・定價拾錢（送料二錢）
東京本鄉駒込坂下 大日本雄弁会・講談社発行（振替東京三九三〇）

貨物拔取々締
元山商議提案

引跡なほ不冴

東京より（六）

若槻首相語る　丸山生

逓信大臣秘書官の伊豆君が總理大臣秘書官の木村代議士に電話を掛て、余の爲に首相との會見の交渉をして吳た。翌朝九時、永田町の首相官邸に自動車を乘つける。もう數臺の自動車が來てゐる。待合室には與黨の代議士らしい訪客が高聲に談笑してゐる。やがて木村秘書官が來てお名前は承はつてゐますなど、如才がない。髮を綺麗に別けた好男子である。總理は士邸から自宅へ歸つてゐますが今電話できくと、もううちは出たさうです。いづれどこか寄り道をしたものと見えます。何おきくだらうと思ひますが、何なら明日でも御出直しになりますか。いや明日は定例閣議ですからやはりお待ちになりますか。それなら來ましたら早速……といひすてゝ忙しさうに國室へ去つた。余は持參の新聞を卓上にひろげて讀む。自動車が頻にやつてくる。次官、局長官が見えましたなど、取次ぐ聲も聞こえる。その中に玄關がバタ〳〵騒々しい。ふと見ると羽織袴の首相の後ろ姿が奧へ消えた。二十分も過ぎた頃、給仕がこちらへといふのについて應接室に入ると、今朝は外に約束の方がありますから一寸御目にかゝります、と別の給仕がいひにくる。陳情客も多勢やつてくるために設けて置くであらう、二十數つの椅子があり、可なり廣いものだが、裝飾らしいものはなく、これが總理大臣の應接室かと思ふ程である。女中頭らしいのが甲高い聲で應談ふつた電話をかけてゐる聲が洩れてくる。先刻のまゝ羽織袴の若槻さんがスーツと現れた。總理大臣になつてから初めてあふのだが一向疲れた氣色もなく、なか〳〵の元氣である。若い節十年時代の古い話が出て、一國の總理大臣に對してはやゝ失禮だとは承知しながら、つひゾンザイナ口を利いて、政局のことを二つ三つ話して見るとハア〳〵といつて微笑を湛へてゐるが一向手應へのある返事をしない。こんな話は無理であつた。余は安達さんや江木さんから今度も色々政局其他の機密にわたることを聞いたが、そんなことを余が明かうとは決して思はないから書くなとも斷らずに話して聞かせたのである。それだけ余を信じてくれるのである。それは充分心得てゐるから、兩大臣の訪問記は書かぬのであるが、總理大臣の位置としては平大臣とは違ふ。新聞記者にメッタな事をいへぬのは當然に過ぎるやうだ。故加藤首相は余に政治上の內輪話もしてくれたが、若槻さんには個人として訪問したことがないから、用心してかゝられるのは仕方がない、と氣がついたので早速話題を朝鮮問題に轉ずると、果せるかな打つて變つたやうに、滔々と長廣舌を揮つた。

朝鮮の鐵道延長計畫ですか、それは無論必要でせう。然し朝鮮の財政は御承知の如く、特別會計であります。從つて朝鮮でやる仕事は、朝鮮の財政が、許す範圍においてやるべきものでせう。成る程、御話の通り北海道の鐵道に比して劣つてゐませうが、北海道は新開地ですから、鐵道でも設けてやらねば人がゆかず開發ができないといふ事情があります。朝鮮の産業開發のために、內地から投資を要するといふ御意見にも賛成ですが、內地の產業は資金の涸渇のために苦しみ、かつ旺盛の放漫な經營の餘燼はまだ燃え切れないのです。公債の増發といふことにすれば、內地のためにも、朝鮮のために使ふものでも結局集める金は一つです。朝鮮公債の増加は民間の經濟を壓迫せざるを得ないのです。それ一般會計の公債は余つてゐます。然し公債として集める金が國庫に殘つてゐるのではなく、公債未發行があるといふまでです。その未發行の分を朝鮮の方へ廻せばよいといふのでせうが未發行のある位で經濟界のためには丁度よいので、現在の公債發行額は、復興事業といふ國家として緊急やむを得ざるものがあるので、隨分無理な日課に上つてゐるのです。復興費がなくなつて明後年度からそれがへるのですが、それを全部他の方面へやるといふのは考へ物です。現に內地産業が不振の爲に失業者が多く朝鮮人の勞働者の如きは悲慘な狀態に陥つてゐるものも少くないのです。それで朝鮮人自身のためにも內地へ渡航を制限せざるを得ないので、內地人と朝鮮人との間に障壁を設けるなどの非難もありますが、それは一切の事情を無視した議論です。內地へ來させて路頭に迷はせるのが朝鮮人のためにはかつて惡くてよいことでせうか。それでもなか〳〵朝鮮人は殖えます。內地の產業が振興し、健全なる財界の回復ができれば幾らでも勞働者を要し、朝鮮人もドシ〳〵內地へくるでせう。內地產業の振興と否とは朝鮮にも大關係があります。必ずしも朝鮮と內地の官吏を共通にする方針といふのでもないのですが、朝鮮には從來よい人がいつてゐるので、內地ではしがるものがあり、自然非難みたやうになるのです。官吏一般、朝鮮のためにつくすことは至極望ましいことで、今後さういふやうにしたいものです。朝鮮の新聞事業は如何です。朝鮮字の新聞が讀めますか。副島伯に宜しく……。玄關に出ると新聞記者の諸君が余の顔を覗きにくるものがある。一つ氣取つて大官顔をしてやらうかな。

秋雨そぼ降る中に 江西の古蹟御視察

「君行く道」の合唱をあとに 國賓殿下平壤御出發

【平壤電話】御來壤中のスエーデン皇太子同妃殿下の御一行は十五日午前八時御旅館鐵道ホテルを御出發、秋雨降りしきる中を自動車に召されて江西の高句麗時代の古墳御視察へと向はせられ午前九時卅分古墳御着、二つの古墳に入らせ給ひ電燈の光をかりて原色のまゝの壁畫を詳細に御調査遊ばし、重要な個所は一々御寫生遊ばし約一時間にわたつて研究御調査の上古墳の外廓をレンズに收めさせられ午前十一時卅分江西發、平壤に向はせられ午後二時半平壤御着午後二時卅分平壤發の列車で北行遊ばしたが平壤在住のスエーデン生れ米國人男女六名は各自にスエーデン國旗を腕にまき停車場に見送り申上げた處殿下には一々握手を賜はり出生地や朝鮮生活の狀況を御質問になつた、一同六名は御別れに際し「スエーデンの歌」の「君行く道、平安なれ」を聲高らかに唄へば兩殿下にはイトも懷しげに聞こし召したが殿下には平壤御出發に際し「平壤は小さな町と思つてゐたが中々大きな町だ」と御語り遊ばされ同國人にして六年も平壤にゐる者が認めた「ファルコンノン」としるした歡迎を意味する文字を御覽になり非常に喜ばれた十四日夜はホテルで兩殿下の鮮內における御動靜を纏めた活動寫眞を御高覽に供した所、大變な御喜びでフイルムを手荷物に入れて御持ち歸りになり、また平壤において兩殿下の身邊にあつて御警衛申上げた中村警部には王冠のピンを賜はつた

朴烈問題で解散は不可

政務官の進退は未定 渡邊靑木兩子談

【東京電報】研究會の渡邊千冬子は十四日午前十一時半、牛込柳田町の靑木子邸を訪ひ會談時余にわたり零時四十分辭去したが會談後渡邊、靑木兩子はこもごも左の如く語つた

＝渡邊子＝　朴烈問題で政府が議會を解散する如きは全然反對である結果は由々敷大問題を惹き起さぬとも限らぬから研究會としては斷じて政爭の渦中に入るを避けねばならぬその際は自づから研究會出身政務官の進退も決せられやうが今日水野子外三政務官の辭意があるかどうかは全く聽いて居らぬ、兎も角政務官の進退は水野子獨自の考へで何んとか解決の途が講ぜらるゝものと思ふ

＝靑木子＝　政府が解散斷行の際は水野子外三政務官は辭任されると思ふが實際はどうなるか判らぬ、私と牧野子との意見は大體一致して居るが研究會內にも各種の意見があり會の態度をどうしたらよいか未だ意見は決つてゐない

普選の對策に各政黨の惱み

解散を氣構へて

【東京電報】第五十二議會解散を氣構へて既成政黨は何れも目下普選對策に腐心しつゝあるが殊に新有權者に對する方策については各派共に頭を惱ましをるも未だ何等一定の成算を有せぬものゝ如くである、各派策動の片鱗と見るべきものは憲政會が永井柳太郎氏等の手によつて企圖しつゝある北日本靑年聯盟、政友會が田中總裁直系の小壯議員によつて

畫策中 なる立憲靑年黨の組織等やゝ注目に値するもので、ある、即ち一は靑年を糾合して政黨の別働隊を作らんとするもの一は勞働者に手をのばして政友會の有力なる味方を作らんとするものであるが、はたして實際的に如何なる勢力を具現しうるかは疑問である、しかして既成政黨以外では例の勞農黨およびこれに屬せざる右傾的分子も又當然

普選に 際して相當の努力を行ふは勿論であるが兩翼の抗爭問題にわざはひされて無產派の共同目的たる既成政黨對策の準備が未だとゝのはぬ所に大なる興味がある、更にこの他後藤子の普選準備會を母體として生まれ出でんとする立憲自治黨は各地の靑年を基礎として新興勢力の間に相當有力なる地歩を占むべく豫想されるのであるが

分野は 未だ混沌たるものであるが既成政黨の勢力が無產黨派の準備とゝのはざるに乘じて漸次浸潤して行かんとすることが注目に値するといはねばならぬ

四百萬圓 米國へ

正貨を送る

【東京電報】政府は十六日横濱出帆の大洋丸で四百萬圓の正貨を米國に現送することゝなつた

理不盡な詰腹は切らぬ

仙石前鐵相の後楯に 强腰の靑木次官

【東京電報】靑木鐵道次官の進退問題に關し井上鐵相は靑木氏の自發的辭職を要望し十四日の會見においてもなるべく交渉をなしたが靑木次官は仙石前鐵相の後だてを受けて頗る强硬にて辭表提出の意志なく仙石前鐵相も理不盡なる辭職勸告に應ずるの要なき旨力說しをる爲井上鐵相も窮地に陷りこの問題につき若槻首相に懇談する處があつた

補助艦計畫に斧鉞は免れぬ

巡洋艦四萬噸建造は擴張だ―大藏省の意見

【東京電報】海軍補助艦計畫については目下大藏省において査定中であるが海軍の現計畫は巡洋艦四隻一億六百萬圓、驅逐艦十六隻一億四百五十萬圓、潛水艦五隻四千四百萬圓、河用砲艦三隻四十萬圓、特務艦五隻三千五百萬圓計二億九千四百萬圓に對し

大藏省 は特務艦、河用砲艦は普及事業であるとの見地からこれを削除し潛水艦は新艦が多く比較的優勢であるから或程度にとめ又巡洋艦も科學以下四隻二萬噸の代艦として一萬噸級巡洋艦四隻計四萬噸の建造は擴張とみられるから二隻とすべしとなし更に一隻の

建造費 は目下建造中の巡洋艦なみに驅逐艦を要する等の意見があり結局巡洋艦二隻潛水艦三隻、驅逐艦八隻の一億三千萬圓、巡洋艦二隻驅逐艦十二隻潛水艦三隻の一億五千萬圓案、巡洋艦四隻、驅逐艦十二隻、潛水艦三隻の二億圓案等があるが今のところ何れとも決定してゐないが各省提出の新規要求と共に三日までに大體決定した上、省議を開いてこれを決定し十五日頃海軍省に通牒するはずである

憲政會に秋波を送る

本黨の軟派

【東京電報】政府に對する政友本黨の態度硬化し五十二議會の運命も解散余儀なしと見られる折柄一面において政黨の色を示し幹部間においてやゝもすれば本黨內においてすら憲政會幹部に對し本黨は必ずしも憲政會を正面の敵とするものにあらずよつて憲本關係には何ほど多少の光明を存してゐると匂の意を洩らす向きあり又研究會としても憲本關係の緩和を希望する向きありこゝもと頗るデリケートなる空氣を醸してゐる

論功行賞

帝室制度審議會委員に

【東京電報】帝室制度審議會委員並に御歷代史實考査委員に對する論功行賞は廿一日天長節を期して皇室儀制令公布と同時にかしこき邊りから御沙汰あるはずですでに宮內省は敍勳關係は三日既に內閣へ廻附した行賞の範圍は授爵、敍勳、御紋章付賜品並に賜金の五種で決定までにはなほ數回政府宮內省間に交渉があるが大體左の如く豫想されてゐる

（授爵）
從二勳一　倉富勇三郎
正三勳一　平沼騏一郎
從三勳一　富井政章

（敍勳者）
勳功に依り特に男爵を授く（各通）
從二勳一伯爵　伊東巳代治
敍大勳位授菊花大綬章
從四勳一　馬場鍈一
授旭日大綬章
正四勳二　二上兵治
敍勳一等授瑞寶章

その他鈴木喜三郎、關屋貞三郎、入江貫一、大谷正男氏等にもそれ〳〵敍勳の御沙汰あるべく牧野內府を筆頭に一木宮相以下宮內高官は御紋章付賜品の御下賜があり其他賜品並に賜金は主として臨時手當に下賜せらるゝであらうと

北京は事實上奉天派の天下

完全に實權を握り 横暴日につのる

【奉天電報】奉天派は京師警備司令といふ權柄を握つてから北京は事實上奉天派の獨占する處となり國民黨も安福派も例の急進派も全く影を沒し言論機關も奉天軍閥を擁護する機關になり奉天軍の横暴は日に甚だしくなりつゝある

萬國工業會議の經費 政府で一部負擔

十五日の閣議で決定

【東京電報】十五日定例閣議は午前十時首相官邸に開會、若槻首相以下各大臣（安達、井上兩氏缺席）出席し濱口外相より最近外交經過の報告ありたる後片岡藏相より明年度豫算査定の經過につき大體主計局の査定をへたから廿七日から豫算閣議を開き十一月二日から豫算閣議を開く豫定であると報告し次いで入江（休職）法制局長官その他の政務を決定したる後濱口內相の事情につき懇談を交へ午後一時散會した、なほ同會議において大正十八年東京に開かれる萬國工業會議費用の一部を政府において負擔するに決したので若槻首相は實業家招待の席上これを報告し一般實業家にもこれを分擔せしむべく勸誘することゝなつた

實業家招待

首相官邸に

【東京電報】若槻首相は十五日午後六時より首相官邸に澁澤榮一、郷誠之助、團琢磨、木村久壽彌太、大橋新太郎氏以下廿七名の有力實業家並に政府側より若槻、濱口、岡田、藤澤の三相を招待して晩餐會を開き、現下經濟界の狀況その他につき懇談した

東京銀行利下げ見合せ

【東京電報】十五日開催された東京、乙兩組銀行幹部會はこの際利下げを見合せ他日機會を見てこれを行ふことに決定した

京城府協議會

既報京城府協議會は十五日午後二時廿五分開會、議第卅一號十五年度京城府歲入出豫算追加の件は滿場一致可決、次いで議第四號の府廳舍新築落成に伴ふ諸儀式、府廳舍新築落成に伴ふ記念事業に入り府政および移轉に關する件は異議なく可決し、秘密會に入り府政功勞者表彰及び人物の詮衡と記念品贈呈等に關する件等を附議し午後四時散會した

水產集談會

けふの日程

第六回全鮮水產集談會第二日たる十六日は引續き公會堂に開かれ、午前十時から正午まで委員會を開きて議事の審議を行つた上午後一時から本會議を開き委員會の報告あり、次いで腹谷水產試驗場長および池田殖產局長の講演をきゝ、池田局長閉會の辭の後一同本府主催招待の宴に臨み十七日は昌德宮秘苑の拜觀と仁川の築港觀察を行ひ、なほ上陸內各地の視察旅行に上る

露支官憲啀み合ひ

國境問題で

間島琿春の露支國境土字界附近における露支國境問題紛爭について露國官憲は紛爭を生じ琿春縣知事柴約之は非公式に地方的に解決せんと露國側と折衝を重ねたるが露側は自說を主張して相讓らず解決を見ずして双方引あげた、露國側の主張としては露領地は一九二〇年以來露領係住民が阿片を栽培してゐた際、支那官憲は露領と認め何等の取締をなさざりし事實もあり又住民も露領と認めてゐるといひ支那側では國境五百米知事彭樹棠と露國駐在の露國地方官との間に協議して原狀を默定したため地圖を作成し互ひにこれを有してゐると地圖を示して自說を固持してゐる

金塊高値で市場混亂

【上海十五日發電】爲替レートゴスグ（ノルナルレート）となり日本向きは益々鼎騰し金八十八テールと狼狽し銀行筋武を要すると、なほ金塊は大正九年十月以來の新高値を現し九十兩とみて銀市場は混亂した

辭令【東京電報】

朝鮮總督府裁判所判事　金世玩
朝鮮總督府判事（七等）　同　金永培
同郡屬　洪圭璉
任朝鮮總督府郡守（七等）（各通）　同郡屬　朴濟輪
同　李敦英
同　金鎔熙

……會……

▲三氏歡迎會　中央朝鮮協會理事石井光雄、阿部充家、朝鮮鐵道連成會委員賀田直治三氏の入城を機とし商業會議所朝鮮鐵道協會國民會共同主催にて十六日午後六時京城ホテルに於て歡迎會を催すと

▲森岡軍司令官晩餐會　森岡軍司令官は入城中の各憲兵隊長を招き十九日官邸に於て晩餐會を催すと

▲金剛山電氣招宴　金剛山電氣會社にては久米社長來城を機とし十六日午後七時より京喜久に於て新聞通信社代表者出入記者四十餘名を招待饗宴を催すと

……人……

▲福井中將（築城部本部長）二十六日入城の豫定

▲田川常次郞氏（朝鮮工作會社常務）病氣中の處

▲田所札幌農大教授　十七日朝九時半奉天より入城

▲森永小倉市長　十五日朝退城

しなば茶

十五日から若人の血に燃える神宮競技は京城グラウンドで華々しく開催された▲これをきつかけに十六日夜は朝鮮神宮奉納使節に勅使として齋藤總督の參拜があり▲全市はセウイントの裝飾や、町內のだしものでなんでもの大賑ひ▲旧府廳には京城府主催の京城菊花展覽會は上水大會、公會堂では玄海水產大會と內地のお客さんも澤山來り、頗る京城は人のうづでごつた返すであらう▲吾社主催の「忍の日」もこの日を選んで、けふ全市にわたつて美しい白菊が婦人會や女學生の手によつて甲斐々々しく賣捌かれる▲この白菊の賣上高こそ、やがてことごとく慈善事業に寄附されるものである▲けふ胸にこれる大切な財源となり▲けふ胸に白菊を飾らぬ人はお互ひに恥とされるのである▲市內には數多の白菊の關所……さあお互ひに五錢を投げ出してこの白菊を胸間に飾りませう、それはお互ひに「人類愛」への貢獻であるもよし、心ゆくまで五錢獻金を行ふもよし、今年の秋祭りをお互ひに祝福しませう。

漢口上流の航行不能へ

遡りつゝある、なほ三井物產會社の春日山丸は同地にて射撃され引返し修理中であるが同方面

清浦子動靜

八日目勝負

佐賀山（きめ出し）　古賀浦（引おとし）
阿久津（つき落し）常陸嶽
能代潟（をし出し）常陸岩
錦洋（つき出し）若常陸
外ケ濱（上手なげ）眞鶴
清瀨川（ひきおとし）
常の花（そとがけ）宮城山

京日案內

招 支部長 望人格者履歷書送れ 東京市赤坂區氷川町三番地 日本研究社

社員 男女不問學歷中等學校卒業程度月給五〇圓昇給あり本人自身來店の事 外に四國出身 八千代生命京城支店

讓店 旭町某旅館內地歸國に付き居抜きのまゝ格安至急讓り渡し 姓名在社

讓店 龍山元町二丁目電車停留場前 御商賣の方は至急

看護 內地人二十歲前後

求人 內地人二十歲前後 商業に經驗ある人市內に保證人を要す 本町三丁目 近藤金物店

恩給 年金證書を最低利で

電話 各局安價賣買

ほね つぎ

文藝 作品を以て

自動 車格安賣物あり 京城北米倉町四 電話本局 田熊夫

ラヂオ は日獨 良い品を安く差し上げます 京城明治町交番前 電本局三五九六 日獨洋行

公債 及債券高價買入 地方は振替又は代金引換便 京城黃金町三丁目 電本六七七 佐野喜平治

募集 農業學校出身又は農業の實地經驗ある者 京城南大門通二ノ三〇 國際農業藥品商會

古本 高價買入

古本 高價買入 御報次第參上 京城本町二丁目

古本 高價買入御報參上 本店本町二丁目 支店同三丁目 文光堂書店

古本 高價買入 京城本町三丁目 電本局二七四二 至誠堂書店

引越 荷造運搬並ニ大小荷物取扱致します 若草町四〇 電本三七二五

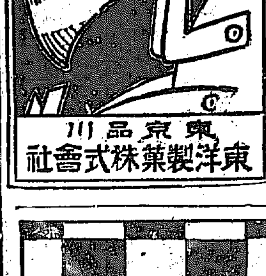

高級ビスケットの品質をあためし下さい、
コレクション
シンアロルート
ニレット
ジャイアント
東京品川 東洋製菓株式會社

瓶の御注文は迷はずに 畑硝子製造所へ
品質本位確實 迅速價格低廉

內科胃腸病 腦神經科 京城本町三丁目十八番地 北島醫院 電話本局三二七四番

くすり 山岸
京城府本町一丁目
藥種・賣藥・工業藥・卸・小賣
醫療器械・化粧品
合資會社 山岸天佑堂
營業分類 藥局 卸部 通信部 販賣部

傳動裝置製作專門
シヤフト及
自動注油メタル
皮車類
減摩東海
バビツトメタル
定價表送呈
TRADE MARK ☆
大阪市西區
村山秀雄商店

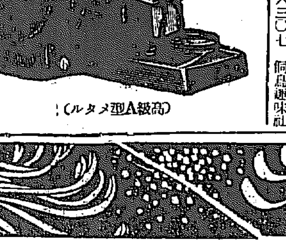

（高級A型メタル）

小鳥雜誌 趣味の鳥

數學 最大速成 法講義 數理專修學院

月刊 朝鮮佛教 十月號
迷信打破號
朝鮮佛教社

愛の白菊の花召せ
けふは『花の日』
金五錢の社會奉仕
京城日報社 毎日申報社

けふ千餘の女性 街頭に愛の叫び
婦人の卅餘團體 正午合圖に總動員

本社主催にかゝる『花の日』はいよ〳〵今十六日正午の午砲を合圖に全市卅余ケ所の街頭において府内卅余の婦人團體一千余名の婦人が一齊に出動することゝなつた各團體ではけふの花の日に備ふる爲に出動の準備全くなりけふ午砲を合圖に美しい花籠を携へて街頭に出動するのである御婦人方には嬶くして孤兒となり温かき母の撫育を受くることのない幾千の孤兒等の爲に全力を擧げて御分擔の區域を通過される人々は一人もれなくこの愛ある花をすゝめて頂きたいと思ひます、またけふ街路を通られる市民諸君は進んでこの花を胸に飾り本社のこの企てをして有終の美を完ふさせて頂きたいものである

正裝して少年團も參加す
鮮銀前廣場を堅める 母の會に應援して

朝鮮兒童協會母の會では花の日に對する打合せのため十五日午後一時半から商業會議所會議室において臨時會を開催し佐田主幹から大體の經過を述べ光永本社員より具體的の說明をなした處、即座に會員全部が當日出動されることを快諾され即ち三百余の花は會員の手に納められ、本日は朝鮮銀行前において五十余名の會員並びに會員等が積極的に活動し京城少年團員卅余名も正裝で應援することになつた

全員の相談で賣揚處分

生憎十五日は正午前後から秋雨となり今十六日の晴雨が氣づかはれて居るが萬一午前中曉雨模樣して花の日の實行如何が決定しない際は本社（光化門四〇〇番）へ御問合せを願ひます幸にして朝來快晴であつた場合には正午から御出動を願ひ大體過日お申合せの區域において積極的活動を願ひ、ほぼ花の賣切れる前後に、各代表者の方は花の賣上と金入れ箱を本社まで御屆け下さい、本社では當日は如何に遲くなつても係員はお待ち申します御賣上高は代表者の方に一應御精算を願ひ一時本社においてお預かりし十八九日頃までに團體毎の未收金の御回收を願ひ當任委員會若くは全員委員會上にて改めて御精算を願ひ同時にこれが處分方法等についても御協議を願ふことになつてゐる

出刃を揮ひ怪少年忍び込む
眞夜中、古市町で

十四日夜十一時頃府内古市町一二三中島作平方に二人組の曲者押入り衣類現金脅路を物色中家人が眼をさまし大聲で泥棒と連呼したので狼狽して逃げ出し一名は附近の厩舎内に身を忍ばせてゐる所を駈つけた本町署員が逮捕した犯人は京畿生まれの無職由弘（一九）と中村久吉と稱する共犯と押入つたものだが所持品中には鋭利な短刀出刃庖丁、細身庖丁等物凄い兇器をひそませてゐたので強盜の余罪はないかと本町署では嚴重に取調べてゐる

沿海州から北海道へ漂流

【東京電報】露國沿海州ヤクーツク港を出帆した露國の帆船ダイヤクート號は沿海州へ向け航行の目的で尼港へ寄港の途中連日の大暴風雨のため航行不能となり漂流しつゝ十三日夜突如北海道稚内港に避難入港したが暴風雨のため港外を閉ぢられ入港に難渋したが同地官憲は救助に着手し露國船員十六名船客廿三名は助かつた

家具と學生服の奉仕的投賣り
廿二日から三日間 代理部が來青閣で

本社代理部では來る廿二、三、四の三日間本社來青閣で例年の通り『刑務所製品および家具類』と兒童服普及會の製作にかゝる『學生服』その他の販賣會を開くことゝなつたが、この催しは『品がよくて値が安い』といふ點において

一般 愛好家の好評を博し同部としても年中行事中の誇として總督に他の追從を許さぬ所であるが、特に今回は刑務所製品の外『市内某家具製作者』の處分的投げ賣品の總てを通じさらでだに安い正札は一層引下げられ市中相場より確に二割から三割方の安値であり、なほ學生服も普及會が

實際 實際の意味で破格の勉強で賣出すことゝなつたので定めし例年の通り押すな〳〵の盛況を呈するであらうが今回は品數に限りがあるので賣切れの場合は期間中でも締切るはずである

總督府醫院内科に朝鮮最初の珍病
食べ過ると全身がしびれる 定期性四肢麻痺患者入院す

總督府醫院第二内科では同科に二ケ月前から入院してゐる熊本縣球磨郡生れ京城龍山漢江通[illegible]方佐田大男（二七）が定期性四肢麻痺症といふ總督府醫院開院以來の奇病患者だと同科の成田博士と申醫員が必死となつて研究を續けてゐるこの病氣はモチ、ウドン、飯、日本酒等の樣な含水炭素分を多量に含んでゐる食物をたべすぎると直に四肢が中風の時の樣にしびれてかゆい所に手をやる事も出來ぬ症狀を呈する、しかし意識は頗る明瞭である、この病氣は南九州地方にはたまに見うけるが朝鮮では最初で頗る珍患者とあつて醫院では

無料 入院にして研究を續けてゐる

近く九州大學から城大に轉ずる

るかの食物量を研究するのであるが、患者は發作々期以外の際は頗る健康で病人らしい所は見受けず最近熊本の郷里から來城したものだそうである

第二内科總掛り
醫界に貢献したい……と 成田博士語る

篠崎博士は此の病氣の研究が博士論文となりその發表は一酸化炭素の中毒說を固て他の研究者は含水炭素中間産物の中毒によると發表してゐる、總督府醫院の成田博士と申醫員の研究は其等病原的研究と共に四肢麻痺の症狀を起す程度、即ち何程量の含水炭素分を執れば症狀を呈すまだ研究中で發表する樣な程度になつてゐないが、患者は一年でも二年でも病院に留つて療生もしたい研究にも貢献したい希望だからその内には確な學說を立てたいと思つてゐる、まづ來年の中頃までには何とか發表される樣な研究を遂げうるであらう、入院以來注射療法をやつてゐるが患者自身は非常に良いといつてゐる以前は一週間に一回位づゝ麻痺を起こしてゐたが注射の効果か前週などは起こらずに濟んだ、第二内科總がゝりの研究だからその内にはきつと學界に貢獻する研究を發表しうるに至るであらう

秋雨の中を千名の整列
悲壯を極めた、きのふ 神宮競技の入場式

第二回朝鮮神宮競技大會入場式は十五日午後四時半秋雨蕭々として降りしきる中を全鮮から選ばれた光榮につゝまれた出場選手一千名參列して壯觀に行はれたがこれより先き矢島總監理事および丸山、山崎兩氏は朝鮮神宮に代拜して神宮旗を受けて來たが細雨けぶつていよ〳〵若人の意氣昂つた、まづ生田大會長は選手を閲兵して開會の式辭を朗々と述べ丸山德三選手を代表して左の如き宣誓文を朗讀して入場式を了へた

宣誓文
天高く馬肥ゆるの秋朝鮮神宮競技大會の開催せらるゝに當り吾等全鮮各地より代表選手として選ばれ神前に於て技を競ふの光榮に浴す一同誓つて堅實なる運動精神を以て競技をなし大會舉行の趣旨に副はんことを期す

雨中の神宮競技入場式

平壤對三菱ノーゲーム
五回中途で雨のため

平壤對三菱二浦夕刊以後の戰球は▲三回（平）二死後小西中堅越三壘打をとばして氣勢を擧げ酒井二壘越ヒットに生還一點を先取つゞく原田遊ゴ失に生き前途りとなつたが大和のピーゴロで止む（三）小谷四球を利し鈴木亦四球を得たが片田ピーゴロに二三壘し柏原とのスクイズを誤つて小谷死し柏原三振（平一三零）▲四回（平）二死後吉原二遊間安打に出でたが盜壘を企てゝ倒る（三）三者三振（兩軍零）▲五回（平）二死後小西四球を得たがこの頃降雨しきりて遂にタイムとなり一時間の後兩軍主將審判協定の後ノーゲームとなる

概評 昨今好調となつた鐵道木下のコントロールに期待してゐたが此の日一回に先づ敬遠とは思へぬ四球一個を許したのに、われらはまづ遺憾に思つた假然二回には安打を浴せられ、打者に對しても常にビハインドの立場にあつた▲同時に繼棒で鳴る鐵道が僅かに三本の單打と二壘打三個打者一本づゝ得たのみに反し大邱は七單打と三壘打を飛ばして氣勢を擧げてゐる▲殊に六回に大邱澤田が假代の凄いヒット性の直球をシングルでつかんだり七回の洪が本壘打にもなりそうなフライによくバックしてとつた等の快技をみせたのは大邱がよく〳〵惠まれてゐたといつていゝと思ふ▲これに反し鐵道がやゝ調子を下してゐたとはいへ西村、細干、關に惜しいエラーのあつたことは返す〴〵も殘念だつた併し今岡がヒット性の中堅越フライをよくつかみ後藤が倒れてファウルフライをとつたのは快技といつていゝだらう▲とに角惡人惡くに優勝を期待されてゐた鐵道がかくもろくも一回戰に倒れたことには何か深い理由がなければなるまい▲最初と澤田の交代がおそかつたこと調子をさげてゐたこと、木下多かつたこと、われらは教へられることが多い要なる全鮮的試合に、春、夏、秋とともに敗れた鐵道に深甚なる同情の意を表すると共に大邱の健鬪を祝福する（立石生）

○本町署司法係德富刑事は今回江華警察署勤務に決し十八日赴任

○鐵道局の運動選手は神宮競技こそと多大の期待をかけ練習を積み優勝を豫想し頗る良好であつたが初日大邱軍との試合に六對三の惜敗にガッカリしてモウ見る必要なしと過し頃の破約者で社會係は大繁忙

○橫須賀鎭守府港内に工事中の記念艦三笠の工程は大いに進捗し來月十一日攝政宮殿下親臨の上、盛大な落成式を擧ぐる（橫須賀）

○秩父宮殿下にはモードリン、カレッヂ學のため十四日牛津に向はれた

○十五日午後四時半頃光化門行き電車が乘客を滿載し鐘路交叉點に差かゝつた際制動機の故障で折柄通行中の自動車にぶつかり電車ひけ直後の事とて十數臺の電車立往生

○鐵道債券の一千萬圓は豫定の好調にのつて八分のパーといふ低利で發行十五日應込を締切つたが結局豫定より低利でそれだけ

○十六日の『花の日』を待たず十五日には早くも總督府醫院の看護婦連は何れも純白の菊花で胸間を飾つてゐた。これが花の日の魁け

○郵物學の世界的權威者花井千代松博士は十六日橫濱出帆の大洋丸で渡米（東京）

田中支店長八ケ月求刑
大正製藥モヒ事件公判

【大連電報】擲下げモヒ密賣事件の四被告に對し十五日左の如く求刑があつた
懲役八ケ月、大正製藥社長 谷高信
同、同社京城支店長 田中常次郎
同 會社員 友田貞吉
同 須藤敬義
懲役一年六ケ月、大連市會議員 久保猶助

大阪市を騷がした僞巡査遂に捕る
制服枕に就寢中を

【大阪電報】近頃大阪府下に頻々僞巡査現出しこの被害者は多數に上り府警察部では躍起となり犯人檢擧につとめてゐるが檢擧に至らず市民は巡査を見たら僞者と思へとさへいふ者あるに至つたがまた〳〵最近市内鶴橋附近を刑事が偵察してはいかいするものあるを府刑事課で探知し嚴探中十五日朝天王寺町小西[illegible]方で捕へた同人の枕元には巡査の制服制帽帶劍が置いてあつた、同人は[illegible]一方市内某所に[illegible]りはせぬかと取調べ中である、同人が僞巡査に化けてゐるは何時でも巡査の制服になるやうな仕掛けになつてゐると

ネ號救助者を表彰す
感激した英國

【ロンドン十四日發電】英國帆船ネープルス號難破の際勇敢に船員救助に從事した日本軍艦春日の阪部少佐始め金井一等水兵に對し銀牌を下賜され海外貿易者も風雨を冒し救助に從事した日本郵船のチープー丸船長石川氏にそれ〴〵記念牌を贈つた諸新聞紙はネープルス號遭難當時の光景の寫眞を掲げ當時の勇敢なる作業を詳細に報道した

少年賊便所から

佐賀縣生れ倉内米吉（一七）は去る九日午後五時頃大和町一の六飯野彌太郎方に物盜の目的で便所から忍び入り物色中を本町署員に取押へられ目下同署で調べ中

聯盟大相撲

池田川（あびせ倒し）新海 大蛇山（あびせ倒し）綾錦 國錦（下手投げ）吉野山
三杉磯（あびせ倒し）王錦 太郎山（よりきり）白岩 出羽嶽（をしきり）若葉山

【九江十三日發電】南支首[illegible]の上流において南北兩軍間に衝突起こり[illegible]北航は砲艦を急派し[illegible]航行汽船は暫くハンカオとの交通不能となるやも知れず時局は重大

十九日國民黨出身の[illegible]會に臨んだ[illegible]約[illegible]日支親[illegible]等につき[illegible]

船員試驗合格者 九月[illegible]名の合格者があつた

かぜ ねつ キナピリン
服用量少なくて効めは確か 而も胃腸を害せぬ特色あり
高橋盛大堂藥局 大阪堂島 東京神田
各地藥店に販賣す

外科 植村病院
院長醫學博士植村俊二
京城永樂町二丁目
電話本局一七九二 三七二番

男の生殖器 短小衰弱の復活
賞受領 空氣水治療法器が第一位名譽大金牌
包莖 は從來手術して切取るより外に道のなかつた包莖を專賣特許の包莖安全自療器で無血無痛切らずに治る。
◇詳細說明書 申込次第無代進呈
◇新築移轉 今般左記へ移轉
東京新療法研究所
東京芝區神谷町十八
大阪支部 大阪堂島中二丁目
電話番町六六六七

喜谷實母散
婦人をして幸福ならしめんと欲せば須らく與へよ一服の喜谷實母散
主治効能 血の道 子宮病 冷え 逆上 頭痛 こしけ 白帶下 腹痛 月經不順 足腰冷込 下腹痛み
定價 壹貼 七貼 拾四貼 卅壹貼
東京市京橋區中橋大鋸町 本舗 喜谷市郎右衛門
◎偽物あり御購入の際は喜谷實母散と御指名願上候 ◎全國到る處の藥店にあり

內科 胃腸病 石川醫院
京城明治町二丁目公設市場前
電話本局 一三九〇 三五五九番

品質本位 價格低廉
佛國產 純粹赤葡萄酒 アポロ
東京富谷

金牌受領
御婦人に御注意
皆さん本椿香油の誇りは品質にあるのです
近來薄い油によい匂をつけて賣つて居る粗悪品が澤山あります是は髮の爲に最も惡いのですから包だけに迷はず御注意下さい
東洋第一の賣れ行ある日本名物本椿香油に限ります
九條公爵家其他華族方御常用の榮を蒙れり
本椿油なる商標澤山あり御買求の際頭上椿のせ二婦人商標に御注意あれ
本舗 大阪西區堀中通一 三[illegible]堂

謹告
勳六等中村再造儀福岡市小野病院ニ於テ病氣療養中ノ處藥石効ナク十月十四日午後一時遂ニ死去致候間謹告仕候
追而葬儀ハ來十九日午後三時自宅出棺大和町曹谿寺ニ於テ執行仕候
大正十五年十月十五日
妻 セイ
男 巖 昇 弘
親族總代 南部晴光 秋吉正夫
友人總代 山口太兵衛 和田常市

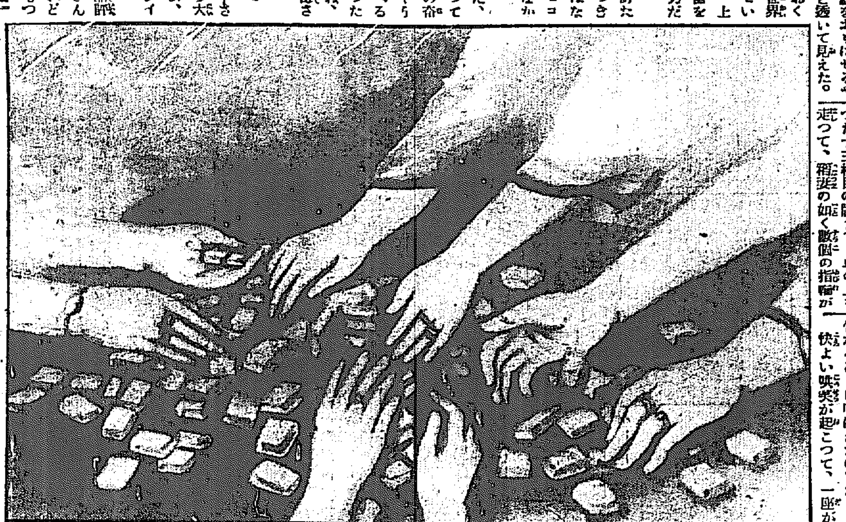

愛闘 (10)

山田勇雄作　多田毅三畫

パトロン（一）

「それでも、お二人は熱心に心得があるのね、知らないのは瀧さんだけ？」

卓をかこんだ三人を相手に、玉枝は、麻雀の牌を並べながらいつた。

色彩のあざやかな、光澤のいゝ象牙の牌をはこぶ八本の手が、揃つてみな美しい。中でも玉枝のすんなりと伸びた手は、掌が厚くたつぷりと肉を持ち、あくまで白い皮膚の下に、うすい紫の血管が、大理石の斑紋をおもはせるやうに、ほんのりと透いて見えた。

「瀧子さんは時代おくれね、いまでは世界的のプレイだつていふんぢやないの。上海に行くと、麻雀を知らないのは苦力だけよ」

「あら、先生、あたしだつて、まるつきり知らないことはないわよ。でも、いゝコーチが見つからなかつたんですもの」

瀧子と呼ばれた、髪の毛を斷ひきつてちゞらして、目の爺い混血兒のやうな女給が、あまへるやうな調子でいつた。

「いゝコーチがね、それはお氣の毒さま。」

と笑ひを見せて

「初枝さんと月子さんは、へたながら大の麻雀狂ね、まあ、三流どころのプレイヤだわ」

「三流ところは酷いわ、先生、月子さんは知りませんけれど、あたし近頃はもつと上達してゐてよ」

「あら、あたしだつて初枝さんには負けはしないわ、第一、數を讀むことは、あたしの方が正確よ」

小指がたはむれるやうに、若く美しい女性が、麻雀の牌をはこぶ聯想の中で舞つた。

「まあ あきれた、天狗連の合宿所見たやうね、それでも苦力階級でないだけは認めてあげるわ」

小說家が隱遁される瞬間だけ、玉枝は根岸の自分の家に歸つてゐた。舞踊稽古は、たいてい鎌倉ですることになつてゐるので、東京に歸つて來ると、夕方の七時の散步時間までは、根岸の家で、大勢の女給や、若い藝術家を集めて、時には蓄音機のジャズに合はせて踊つたり、マージャンをするか、トランプをしたりするのが、彼女の近頃の生活であつた。

「遊べるだけは、皆さん、遊びませうねぎやプレイよ」

自分でまづ、東家をとつた玉枝が、馴れた手つきで賽をふつた。兎の目玉のやうな賽石が、白い纖細な指に、緊密な動きを見せてゐる。

「十二、……お月さんよ」

月子がつゞいて賽をふつた。五本の指頭に夜光貝をちりばめたやうに、どれもあざやかに小爪が揃つて櫻色に光つてゐた。

莊家の骰子を持つた、東風の玉枝が、勢ひよく最初の牌を取つた。つゞいて南、西、北と初枝、瀧子、月子の順で八本の白い手が、定まつた十三枚目の牌まで、卓の上を走つて、稻妻の如く數個の指輪が縱横に閃めいた。

三人があはたゞしく牌の整理にかゝつて、まだ並べきらない中に、莊家の玉枝は、もう手早く一個の不用な牌をとつて、卓の中央に置いた。

「五筒よ」

「あら、先生、早すぎるわ」

瀧子はまだすつかり揃はぬ牌の種類をしげ〳〵と檢べながらいつた。

「遲いわね、駄目よ、ラッシュ、アワーの省線電車見たいに、各驛毎にはマージャンに禁物よ」

隙なく次ぎの初枝も一個をとつて捨てた。

「東風—東風のことよ」

と、一度支那語でいつて又、日本語みに繰返したりした。

「まあ、あたしの門風を捨たりして、隨分失禮ね。初枝さんは何からみでもあつて」

と、玉枝は笑ひながら「さあ、瀧子さんの番よ」

「あたしも東風よ」

「手きびしい總攻擊ね、覺えてゐらつしやい。さ、お次」

指導者の態度で玉枝は順位をせきたてた。

「三竹……はどう」

とおど〳〵しながら初心者らしく月子が一個を捨てた。

「碰！」

ふいに初枝の聲が青天霹靂の如く一座を驚かした。月子の捨てた三竹がみごとに吃はれたのである。快よい哄笑が起こつて、一座がどよめいた。

そこへ小間使が來て、玉枝に小聲で訪問者のあることをつげた。

アイト喫茶　京城本町

高級呉服京染　平田屋呉服店　龍山榮町　電話七〇三番

觀察園

◇溫泉展覽會　溫泉の醫學的研究家眞大の蒐集した資料を展覽する會。來年五月醫大醫學部で開催すべく目下準備中であると。

◇俳句募集題　落し水五句（無記名投上互選）十月二十五日までに鍾山新興洞一〇一錦江句會內田哲水宛投稿のこと。

◇若竹句會　全南羅州に生る、同人三十餘。

◇日本畫展　二十二日まで京城公園第二勸業館で開催。

◇服部乃生郎氏（俳人）上水會謁外遊のため滯在中、十六日發退城、暇島に渡る。

◇三根澤人氏（同）このほど老節と改號。

◇佐々木花骨氏（同）瀋陽自宅より一句

澗くに眼に立つ菊の溫かな

湖南吟社（太田風骨報）

土つきし鼬の甘藷を卸る鳥　淡夢
甘藷藪の擲けし鼬や土手草　しげし
献立に甘藷續きし女袈裟　美夜詩
よき甕の甘藷の壽間の針仕事　冷味
堀り削る甘藷を集めけり　一帆
甘藷皆掘られし畠や墓の塚　不倒
甘藷一つ轉び殘る庫裡の隅　燕子樓
甘藷掘りもとの月夜となりに鬼　風骨

讀者らん

▲高等小學校卒業生に手紙で說明を數へて下さい（エム生）▲記者樣へ（一）普選內閣（二）超然內閣（三）我國政黨名とその總裁氏名出生縣を伺ひたし（內田生）△（一）普通選擧を標榜し實施せんとする現內閣の謂（二）民衆によらざる內閣（清浦內閣の如し）（三）憲政會總裁若槻禮次郎（島根縣）政友會田中義一（山口縣）政友本黨床次竹次郎（鹿兒島縣）▲實業同志會武藤山治（岐阜縣出身大阪市選出）革新俱樂部は尾崎行雄（三重縣）を中心とせるもの共に總裁なし（係）▲誰兄姉の內で午後四時頃から一時間ばかりテニスの御指導下さる方なきや初心者ですが用具は古物ですが持つてゐます（大和町一丁目電話本局一〇五四番キマチ）▲聯盟運動會における○科の態度は何かしつと立派な大和スピリットを作つてはどうだね（內地大學生）▲映畫三日目は私が今まで見た所の時代劇中最も生きた映畫であつた尾上松之助氏の強い精神、彼人物がそのまゝ打ち込まれてゐる（松之助の死を悲しむファン）▲高等文官試驗課目等を數へて下さい又同受驗案內のやうなものはありませんか▲府內の廣島縣人會事務所知りたし（廣島縣人）

新らしい出版物

室町時代史　文學博士　渡邊世祐著

本書は足利尊氏の擁起から室町幕府の勢力失墜までの史實を評論した大著述で全編悉く新研究の結晶である。特に今回の訂正本に於ては前版の發行以後に新史料が發見されて在來の疑問を氷解した點が少なくない。本書は豫約發行中の日本時代史十二冊中の一冊であつて紙數六百七十三頁コロタイプ三枚あつて豫約價は一冊二圓で驚くべき廉價である（東京牛込早稻田大學出版部發行）

◇農作物增收の秘訣（河村九淵著）自給肥料を應用して農作物の增收を圖る。これによつて農業の改善につとめ農作にわだかまる種々なる難問題を解決しようために演述したもの、農村子弟必讀の書（一圓二十錢東京本鄕區曙町弁文堂發行）

◇非資本主義的人口論（小池四郎著）產兒調節の價値に就て詳述してある。小池四郎小論叢の一（二十錢東京市外高田町上り屋敷クラテ社發行）

◇政界縱橫（十月）政治の民衆的批判を目的として創刊されたもの…三十錢東京麴町區丸の內仲通其社▲黎人（十月）創作詩壇評壇歐壇…非賣品錦浦三和町六九其時社▲若草（十一月）戲曲小說詩映畫隨筆等…二十錢東京日本橋區本銀町寶文館▲青年（鄕土號）十錢、東京明治神宮外苑日本青年館▲朝鮮司法協會雜誌（九月）四十錢朝鮮總督府內朝鮮司法協會▲札幌農林學會報（一八の八〇）非賣品札幌大學農學部▲大觀世（四五）五十錢東京小石川區關口町納樂書院▲新時代（六の九）二十錢東京市外下澁谷三十社▲ヒビキ（一五ノの九）三十錢大連市光風臺滿洲雜誌社▲小學校女教員（九月）十ヶ錢東京市外淀橋町角筈創生社▲同民（十月）二十錢京城貞洞同民會▲新使命（九月）四十錢東京麴町區立憲青年同志會▲ミカド（八二）慶北金泉朝鮮飛行郵便協會ミカド交換會▲新產農民（十月）十五錢東京市外池袋建設社

賜天覽台臨　尺八琴樂大正琴
通信教授　講義錄
ヴァイオリン　マンドリン　ハーモニカ　尺八、琴、三絃
以上各科、何人も上達する新發明教授法、くわしき規則書進呈（郵券二錢）
發行所　福岡市中島町十七　大日本家庭音樂會　電話三三三番

演藝案內

黄金館　東亞　共營
當る十三日封切特別大興行
佛國サロス映畫會社大作名篇　巨手レーモンベルナー氏監督
異郷の人　イヴオンヌ、セルジル夫人主演
戰史劇　狼の奇蹟　全九卷
東亞甲陽作品　現代劇　持院大作る　▲　鄕土　全五卷
時代劇　心中紅小袖　全六卷

喜樂館
拾弍日火曜日より日活超特別大名畫
一、大興寫眞　水上飛行機　一卷
一、米國クラリオン映畫社作品　チャールス・ハッチソン主演　十時十分　五卷
一、日活現代劇　金子市之丞　六卷　尾上多見太郎主演以下總出動
助演　日活時代劇　大和魂　京城　大佐　陸軍省御指導
一、軍神　橘中佐　十二卷　主演　南光明、助演　尾上松之助、山本嘉一、尾上松之助

中央館　マキノキネマ
當る十四日封切特別興行
マキノプロダクション超特作映畫上映
マキノ漢、東鄕久義君海陸の大猛演
マキノ現代劇部オールスターキャスト　全十卷
ウオリアムフオツクス社超特作映畫　世界外交上に問題を惹起せる軍事劇
沈默の命令　全八卷
マキノ御室　エドモンド・ロウ氏主演　今秋の傑作　原作西條照太郎　監督勝見正義
問題の人　マキノ雅弘　月形龍之助　決死的熱演
仇討悲話　勝鬨　全十卷　市川小文治　鈴木澄子

大正館
當る十三日より特別興行　大祭禮を飾る松竹蒲田超大映畫
ニコ〳〵へちやんこボール　デューウケエション映畫　アッシェ、テッドエキジービス　全卷
大活劇　三哩沖合　マッジ・ケネディー　ハリソンフォード　六卷
松竹蒲田特作　原作久山秀子　奇々怪々の復讐探偵
大活劇　チンピラ探偵　監督大久保忠素　七卷　栗島すみ子　佐々木清　近藤伊與吉
三田實　超特作　仇討　走馬

浪花館　京町　電本二六〇番
十月十三日ヨリ
世界的大冒險怪力士
一、幽靈之力　一、眼針の下へ手を突込み
一、鎖の如く腕を曲げ
一、五寸釘を手にて板に打込む
一、深呼吸にて鐵鎖を切る
一、怪力頭にて五寸釘を打込む
一、怪頭力にて中貫五枚を一度に折る
▲其他數種

カオール
口中胃腸內殺菌劑

カオールの國民保健デー!!

◎弊堂藥品部は親愛なる本紙愛讀者諸氏の保健衞生に就いて御注意申上げ皆樣の御家庭より病毒を驅逐し皆樣をして病に犯されぬ樣努力して居りますが尙これにて滿足せず全國藥店各位に毎月其時期に起り易き病名及手當、豫防方法等を列記せる

保健ポスターの掲示を依賴し一般社會の保健衞生に就いても御注意を喚起して今日に至りました

◎實に我國現今の保健衞生の狀態を見れば一日も座視するに忍びざるものがあります故に茲に全國藥店各位の御協讚を得まして最も衞生に注意せねばならぬ初秋を期し病毒絕滅に全力を傾注致し度

國民保健デーを催し今秋起り易き病氣及注意事項を左に申上げ社會の利益と幸福增進に微力を致し其目的の徹底を計り弊堂の社會に對する義務の一端を果し度いと思ひます。

本日より皆樣は下記の点に御注意の上病氣にかゝらぬ樣願ひます

起り易き病氣	注意すべき事
コレラ	一、常に口中胃腸內を殺菌する事
腸チブス	一、胃腸を常に健全にする事
胃腸カタル	一、暴飮暴食を愼む事
咽喉カタル	一、腐敗の疑あるもの、未熟の果物を食せざる事
肺結核	一、ねびえをせぬ樣注意する事
	一、生水は必らず一度煮沸して用ふる事
	一、皮膚を健全にする事

尙病の多くは口より入るものでありますから、皆樣は病毒傳染の恐れある

外出の時
飮食の後

に必ず口中胃腸內殺菌劑カオールを口中にし恐るべき病菌を口中又は胃腸內にて殺滅して病氣にかゝらぬ樣御注意願ひます

○カオールの配劑と其効用

一、口中及胃腸內殺菌劑
空氣又は飮食物と共に口腔より侵入し來る黴菌、即ちチブス、コレラ、流感、結核菌等その他の病菌細菌を口中並に胃腸內に於て完全に殺滅し是等の傳染病を豫防す

二、健胃整腸劑
胃を健全にし且その消化力を亢進し、食慾を增進せしめ下痢、腸カタル等に整腸劑は殺菌劑と相協力しこれを治療す

三、強壯及興奮劑
身體を強壯ならしめ特に心身の疲勞沈衰したる時には各機能を亢奮せしめ氣力を回復旺盛ならしむ

四、淸凉及芙香劑
その特有の芳香により口中の惡臭、惡味を除き、拔擧件は咽喉の乾燥を癒し胃腸を美化し從つて精神を爽快ならしむ

製劑顧問　ドクトル　松尾道

新容器無代進呈!!

國民保健デー開催記念として左の方法により緣起よき丁子形新容器を進呈致します

口中胃腸內殺菌劑 カオール
袋入　廿錢
德用　五十錢
同　壹圓

右の內いづれにても一個御買上げの方に限る

進呈場所　全國有名藥店

本舖　東京日本橋區水天宮前　株式會社　安藤井筒堂藥品部

朝鮮郵船定期出帆　京城府光化門通二一〇　朝鮮郵船株式會社
（仁川出帆）（釜山出帆）（元山出帆）
東京行　大阪行　濟州行　木浦行　大連行　上海行　天津行　新義州行　雄基行　淸津行　城津行　浦項行　（各船十月中出帆日付）
元山支店　釜山支店　仁川出張所　京城代理店
追而本航路ハ十月十五日限リ江原道方面ノ寄港ヲ見合セ元山・長箭・金剛山（?）…御利用ノ程御願申上マス

大阪商船株式會社　汽船出帆廣告
仁川出帆
●門司神戸大阪行（鎭南浦山東經由）山東丸　十月十五日
長良川丸　十月十七日
沖繩丸　十月十九日
小倉丸　十月廿三日
八十島丸　十月廿五日
●東京行　安南丸　十月十五日
京南丸　十一月一日
●大連行　四川丸
大智丸　十月廿八日
●群山、木浦、釜山、長崎、鹿兒島、三角、若津行　大智丸　十一月四日
元山出帆
●天津、雄基行　中丸　十月十六日
●釜山、門司、宇品、神戶、大阪行　南丸　十月十六日
●淸津行　京城、船舶、通行……
內地各港出帆主要航路（大阪商船株式會社仁川支店）
京城代理店　朝鮮運送株式會社
專屬仲次　仁川驛前

命令航路　上海行（飛行船）出帆廣告
新義州發雄新江波濟（?）行　十月十二日、十六日、十九日、廿三日、廿七日、卅日
（使用船）雄飛丸、飛鳥丸、さわ丸、ありあけ丸、かもめ丸、江浦丸
取扱所　株式會社　鴨綠江輪船公司

經濟欄　京取短期步み　（数値略不鮮明）

京城日報　夕刊

對奉天の諸懸案 解決の曙光見ゆ

芳澤公使の張氏訪問から 急轉直下進捗す

【奉天特電】十三日ハルビンより歸來の芳澤公使は同日奉天總領事館にて同地の有力者二十余名を招き茶話會の席上吉村商議會頭その他、總商界代表と對滿根本政策および奉天票問題に關する懇談あり公使は有志の意見主張を聽取しこれに共鳴諒解する所ありてその實行貫徹に努力するの意を洩したが滿洲の我四大機關一致協調帝國の對滿方針に基づき進むことに意見合致し有意義の會合に終つた、しかして芳澤公使は張作霖氏とも親しく膝を交へて懇談し我對奉天票暴落解決に光明を與へられたもの、如くやかましき奉天票問題も吉田總領事は芳澤公使よりの注意ありたるものか十一日張作霖氏にいたり兒玉長官、武藤軍司令官、滿鐵社長等と膝を交へて會談の結果從來かつて見ぬ圓滿融和し外務省、陸軍、關東廳、滿鐵の四大機關の意見一致し共に策動して我政府の意を體し吉田總領事を助け張作霖氏に對し懇談的示威警告を發した機微で急轉直下根本解決の曙光見え一般官民は深い期待を有してゐる

玄海寄の水產 大家を網羅す

公會堂に開催された 玄海水產集談會總會

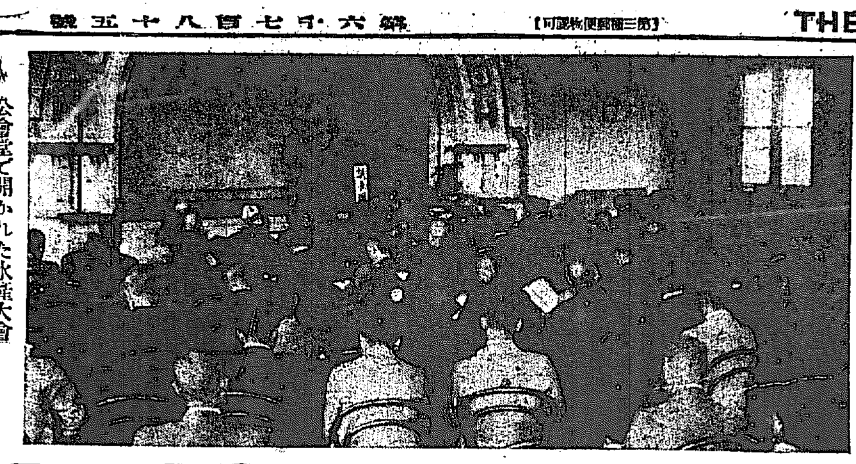

公會堂で開かれた水產大會

玄海灘に臨んだ朝鮮、九州および本州の各府縣水產關係者を網羅して組織せる玄海水產集談會本年の總會は十五日午前十時から長谷川町公會堂で開かれた、內地からの會員や朝鮮內會員二百名參集、村上藍吉男、高草代議士も出席し、まづ朝鮮水產會長として池田殖產局長開會の辭を述ぶ（拍手）

今回各府水產會と共に第四回玄海水產集談會を主催致しました處參加縣の長崎、佐賀、福岡、山口、島根よりは多數の諸君の御來會を得昨年よりも尚多數御會せられましたのみならず、來賓として帝國水產會副會長村上男爵閣下並大日本水產會常務理事高草美代藏君の御臨席を忝ふしました事は錦上更に華を添ふるものであります、主催者の大に光榮とする處であります、御承知の如く玄海を中心とし若は之を出發點とする漁業は汽船底曳網の如き極めて進步的なる資本的若は機械的のものと釣縄其の他の勞力的小漁業が雜然として存在するが爲に參加內地五縣の間に於ても其の利害相反するものがあると共に內地對朝鮮と致しましても亦同樣であります故此利害を調節し各階級の漁業者をして各其の所を得せしむると云ふ樣なことは官廳の力だけでは至難でありまして必ずや當業者相互が實地に卽して其の操業上の圓滿を圖る方法を講ずることが肝要であると思ひます地理上から玄海と言へば自ら限られた區域がありますが併し謂ふ所の玄海は支那東海渤海黃海及日本海を扼する咽喉を成して居るのでありますから之を舞臺とする水產上の問題は獨り前述の漁業秩序の維持と云ふが如き消極的のものに止まらず幾多積極的のものがあると信じますので玄海水產集談會の前途を祝福すると共に今回の會同に於ても其の好果を收められむことを希望する次第であります聊か所感を陳べて開會の御挨拶と致します

次いで議長選擧となり滿場推擧に池田氏議長となり、長崎縣水產會長大石榮三郎氏は副會の議事實行に關する報告を行ひ議事に入る、議事の方法は各議案を提出者より說明をなした後委員を選定し十六日委員會でこれを審議した末總會にて議決する事となり、長崎縣水產會提出議案

▲地方長官に於て東經百卅度以東を操業區域として許可を爲したる機船底曳漁業者に對しその區域の變更を許可せらるゝ場合は東經百卅度以西に亘らざる樣せられたき事右農林大臣及各府縣に陳情し農林省通牒の趣旨の徹底を期する事

▲機船底曳網漁業臨時代船使用の途を開かれむ事を農林大臣へ陳情する事

▲機船底曳網漁船に無電を裝置する爲に起る噸數の增加を制限噸數に加算せざる樣農林大臣に陳情する事

▲玄海に於る各種漁業許可數の制限に就ては關係各道縣に於て豫め協定の上決定せられん事を各關係官廳に建議の件

以上四件を大石榮三郎氏說明し

▲機船底曳漁業を汽船トロール漁業と同一規程に改める樣建議の件

▲大羽鰮網漁業の初漁終期五種の件（以上福岡縣水產會副會長團口邦彥氏說明）

▲機船底曳漁業制限に關する件（山口縣庄太郎氏提出）

▲內地の漁業鑑札を有する漁船にして朝鮮の漁業鑑札下附を受けたる場合船籍を朝鮮へ移轉する件を根據地屆のみにて許可を受くるの件（山口阿武郡井上彌七氏說明）

▲機船底曳網漁業に關し代船許可の場合に於ける噸數馬力の制限撤廢を主務大臣へ建議の件（佐賀縣水產會提出說明）

▲機船底曳漁業の許可官廳を農林大臣朝鮮總督と爲すの件（慶南水產會林駒生氏說明）

▲朝鮮近海に通漁する汽船トロール及機船底曳網漁業者に對し操業上總督を罪せられる樣警告の件（平北水產會提出說明）

一瀉千里に說明を了し、質疑應答もあつて議場に活氣を呈した、池田議長から是等議案の審議方法に就て諮り委員附託となす事になり委員は各府縣朝鮮各二名づつと決した、併して殘る議案も同委員に一括附託の事として議案說明をつゞける

▲北九州の適地へ國立水產試驗場設立方建議の件（佐賀水產會）

▲漁船用重油價格に關する件（下關市水產會提出）

この時正午となり休憩して、公會堂地下室の池田水產會長の招宴に一同列席した、午後一時半再開、湯淺政務總監、米田京畿道知事臨席、總監より左の祝辭あり次いで米田知事も祝辭をなし、引つゞき議案の說明に入る

▲內地朝鮮間の海面に漁業取締の圓滿を期する爲に內地朝鮮の當局間に於て適當の方法を講ぜられむ事を農林大臣及朝鮮總督に建議の件

▲玄海水產集談會の參加區域を擴張して京都府以西山陰九州の諸縣沖繩縣臺灣青島及關東州を加へ西部日本水產集談會と名稱變更の件

▲第五回玄海水產集談會開設地に關する件（以上朝鮮水產局提出）

▲海洋觀測に付內鮮聯絡に關し其筋へ建議の件

▲朝鮮に於る漁業許可制限條件の禁止區域を府令又は道令を以て規定せられん事を建議の件

▲船舶法規中漁業用船舶に限り總噸數又は積石數に付例外規定を設けられん事を其筋に建議の件

▲地元漁民保護の爲地元水面專用漁業權擴張をその筋に建議の件

（以上慶南水產會提出）

▲移住漁業獎勵の件（江原道水產會提出）

▲內地漁業者をして朝鮮の漁業と親近せしむる爲各鮮水產會に於て發動方希望の件（黃海道全南水產會提出）

の說明を了した後村上藍吉男の講演を聽取した、これを終れば午後五時神宮に揃つて參拜の上解散した

總監祝辭

茲に第四回玄海水產集談會を開催せらるゝに際し親しく參列するは欣快とする所なり惟ふに水產業は我國產業上重要なる地位を占むるのみならず國民の食糧問題と關聯し其の使命頗る重大なるものあり茲を以て內地に於ては政府夙に斯業獎勵の方法を講じ當業者亦其の施設に順應して之が振興に努められたるの結果漁業法大に進步し一面製品の改良及販路の擴張等其の發達の跡顯著なるものあるは國家の爲慶賀に堪へざるなり我朝鮮に於ても數年以來水產業の改善發達に努め今や漸く面目の狀態を一變するに至りたりと雖尚助長啓發の餘地少からざるを以て今後特に力を此の方面に竭すの緊急なるものあるを認む此の秋に方り朝鮮の水產業と最も密接の關係を有する支那を中心とする內鮮當業者相會し斯業に關する各般の事項に付腹藏なく意見を交へ相互提携の途を講ぜむとするは洵に時宜に適したるものにして其の意義の甚だ深遠なるものあるを信ず冀くば各所信を披瀝して其の利害を審議討究すると共に相倚り相輔けて協調の實を擧げ以て帝國水產の進展に寄與せられむことを一言以て祝辭とす

英炭坑夫大多數で 作業中止を決議す

執行委員會で發表

【ロンドン十四日發電】炭坑夫聯合會執行委員會は十四日各炭坑における安全作業中止に關する各地投票總結果を發表したが右によれば安全作業中止贊成投票數は四十六萬票で作業中止に反對投票數は二十八萬四千票である

劍舞の劍の振方を 妓生に習はせらる

御動靜の活動寫眞も御覽 平壤で最後の第一夜

【平壤電話】日本領土における最後の御探勝地平壤におけるスエーデン皇太子殿下は十四日夕鐵道ホテルに御着と同時に直に御旅裝も解かず直に泉町中西寫眞館を訪ね

漢代の盃の模造り盃の

數と刀の鞘を非賣で買求められ夜は豫定の通り牡丹臺にて妓生の舞の劍舞を御覽になつていたく興を催せられ御自分で劍舞の劍を執つてキーサンから手の振方を習ひ覺えられて妃殿下と共に夜のふけゆくまで興じ興ぜられた、午後十時から鐵道ホテルで朝鮮御上陸以來の御行動を撮影した活動寫眞を御覽になり妃殿下と共に樂しき

御旅行 の追憶を語られ

一夜を過ごさせ給ふた かくして日本における最終の一夜

【平壤電話】十五日午前八時ホテルを御出發相成つたスエーデン皇太子殿下には京城の古蹟御觀察の上引返し午後二時半平壤發の列車で北行遊ばされた

伯爵の御資格

瑞典皇儲支那御訪問

【奉天特電】スエーデン皇太子殿下は朝鮮より安奉線で十六日午前六時奉天御着、直に日本市街、城內、北陵その他を御一覽の上同十時御出發、北京に向はせらるゝ御豫定であるが張作霖氏は殿下の御一泊を御すゝめするはずで殿下には或はそのこひを入れさせ給ふやもはかられずと期待されてゐる、因に殿下の支那御旅行中は伯爵の御資格にていらせらるゝ由で日支官憲は御警戒申上げゐる

愛の白菊の花召せ 十六日は「花の日」

金五錢の社會奉仕

京城日報社　每日申報社

府內卅餘ヶ所に 愛の花賣る關所

花の陣を守る名流婦人一千 各婦人團體の大活躍

本社主催にかゝる「花の日」はいよ〳〵明十六日を以つて內鮮婦人團體卅余一千余名の夫人令孃たちの手によつて行はれる、明日の近づくにつれ各婦人團とも躍起となつて運動を開始し當日の花の賣上を豫約し我社各團體の賣上高二萬個は遙に豫想を突破して

三萬にも達せん

模樣である、當日は正午を期して一齊に一千余の花の如き夫人令孃等が京城の目拔の街頭の要所卅余ヶ所に立ち花の關所を設ける卽ち南大門、京城驛前、練兵町附近には第二高女常綠會の諸孃が、三角地、滿鐵倶樂部前、龍山一帶は龍山婦人會の手によつて朝鮮銀行前は京城少年團並びに兒童協會卅の會の會員の人々によつて堅め、第一高女白揚會では本町二丁目三越前、明治町角、京電前に花の陣を布き、組合教會では本町永樂町角、本町、若草町十字街、本町四丁目角を守り女子技藝學會では朝鮮神宮第一鳥居附近一帶を、神宮大麻奉齋會から

京城神社一帶は

愛國婦人會の夫人令孃によつて、花園婦人會は新京城府廳舍前十字街に日宗婦人會は黃金町一丁目日本生命ビル前、府女文會をメソヂスト教會婦人會は旭町二丁目をその他天主公教婦人會など何れも美しき色紙にて裝飾せる「愛の花召せ」のポスターをつけた花籠に純潔なる愛を表徵する菊花をもりて街頭に立ち道行く人の胸にこの花をかざさうといふのである、この純白な菊花はやがて府內に漲する不幸な日を送れる人々にあたゝかき衣食となつて惠まれるのである、紳士も淑女も官吏も店員も勞働者もふるつてこの意義ある花をつけこの日の清き愛の日の表徵を胸間につけて頂きたいものである

愛の花召せ

五錢の奉仕

花自動車を運轉

花の日當日には各團體とも觀覽ての場所に陣取り『愛の花召せ、五錢の奉仕』と標語をつけ、紅白リボンで飾つた花籠を下げて婦人令孃方が陣頭に立つのであるが、本社では『花の日』を象徵した花自動車數臺およびオートバイを運轉して各團體との連絡を取るはずである。

雨天なら中止

改めて日取決定

十六日の花の日當日の天氣豫報は晴れで本社はすべて秋の晴天を豫測して順序を進めてゐるが萬一雨天の場合は一先づ十六日の『花の日』を中止しあらためて適當の日取を選定して發表いたします

青木次官に圓滿 辭職を鐵相勸む

一波瀾豫測せらる

【東京電報】井上鐵相は十四日午後六時官邸に青木次官を招き約一時間にわたり會談したが青木次官は官邸辭去後直に仙石氏を自邸に訪問し長時間にわたつて協議する處あつた、右は勿論青木氏進退問題に關する交涉であつて種々の事情から推測して內閣の方針は結局青木氏が辭職をきかなければ、いよ〳〵馘首と決定したらしく、その第一段の順序として、まづ鐵相から因果を含めて圓滿辭職を交涉したもの、樣である一面において青木次官が何等の理由なくして馘首さるゝ如きことがあれば鐵道省內の青木派と目せらるゝ局課長の大部分は鐵相に對し青木氏の馘首理由を質すやうな事が起るかも知れぬ、或は更に結束をかためて後任者の就任を拒絕するやうな擧に出ることがないとも限らずいづれにしても一波瀾なくしては濟まない狀態である

電通支局長

吉川氏は榮轉

電通京城支局長吉川義章氏は今回本社總務課長に榮轉し、總務、計畫、總務の事務に當たることゝなつたが、その後任としては本社通信部通信部長齋藤三郎氏就任のことになつた。猶新任の支局長は來たる十八日午後七時着任の豫定で吉川氏は月末出發東上の由であるが吉川氏は在鮮四年今回榮轉した總務課長はこれまで取締役兼務のものを吉川氏の專任となしたものであると。

京城府協議會

本日午後開催

京城商工聯合會が秋の大市と同時に開く京城生產品展覽會に京城府は五百圓の補助をだす事になり、これを諮問する府協議會を十五日午後二時から府會議場で開き、これを議了の上府廳舍落成式に關する種々な協議および落成式を行ふ公職者表彰の打合せ、京城府民の選定について協議をなす

南軍退却

死傷二千餘遺棄

【九江十四日發電】南昌、高安附近で十二、三兩日にわたり激戰あり十三日午前十一時南軍は總崩れとなり死傷捕虜二千を遺棄して退却

農學校長會

十八日から開催

來る十八日より廿日まで三日間總督府會議室において全鮮農學校長會議開催のはずであるが出席校長二十二名である

諮問案

一、農業教育と地方產業とを一層密接ならしむる具體的方法如何

協議題

▲實業教育專任視學官設置に關する件▲學校設置に關する件▲職員定員に關する件▲職員待遇に關する件▲職員の知識技能向上に關する件▲休暇に關する件▲實習に關する件▲卒業生指導に關する件▲學校聯合に關する件▲農業科教員養成に關する件▲其の他

英艦ウ號 射擊さる

同艦も應射す

【上海十四日發電】英艦ウッドラーク號は十三日洞庭湖附近の揚子江を航行中支那軍隊から射擊され同艦も應射した同艦には損害はなかつた

上水協議會

第五日の討議

上水協議會第五日は十五日午前九時より豫定の如く問題討議に入り正午議事を打切つて午後は一時半より昌慶苑內秘苑を拜觀しそれより京城運動場競馬大會等を觀察した

あすの天氣（十六日）

低氣壓が黃海中部にできて南鮮を通過せんとしてゐるから天氣はわるくなり南岸は雨その他は一般にくもつてゐる。なほ滿洲北部にも低氣壓があるから明日は天氣はわるい。

豫報は　晴後曇

溫度	十五日正午	一四、九	（華）五八、八
	十四日最低	八、七	（華）四七、七

……會……

▲總督招宴　齋藤總督は十五日午後六時半官邸に晚餐會を開き玄海水產集談會水道會議等に列席の主なるもの卅余名を招待した

▲總監招待　湯淺總監は稅關長會議並に財務部長會議列席者及全鮮組合理事長を十五日午後四時半から官邸に招待茶話會を開催した

▲醸造評議員會　十四日午後二時より京畿道廳會議室に於て開催した

▲淺利警務局長就任披露　淺利警務局長は十六日午後三時から朝鮮ホテルに官民有志約三百名を招待、新任披露の茶話會を開催する

……人……

▲大橋赤十字朝鮮本部主幹　十四日夜歸城

▲安達開發課長　廿日頃東上

▲千秋男爵（貴族院議員）十四日午後九時五十五分發內地へ

▲庄野太郎氏（山口縣水產會長）

▲酒田直作氏（山口縣水產技師）

▲黑田藤五郎氏（山口縣水產連長）十三日夜入城

▲松本雅之亮氏（伊勢新聞社主）滿鮮視察の途十四日入城本社訪問

▲田所哲太郎氏（北海道帝大教授）十七日朝滿洲より入城

▲小林源六氏　十六日夜內地へ

▲曹奭鉉氏（海東銀行專務）十四日夜撫順方面へ

▲佐々木長次郎氏　十四日夜入城

對山錄

電燈が消えて小蠟燭の細い光りで間に合はず、百目蠟燭を持ち出さうといふのが張作霖の天津進出。

◇

天津に進出して中原の鹿を射やうとはかねての宿望ではあるが宿望なれば果させたくもあれど宿望なればこそもう少しのがまんを望んでも見たい。」

◇

關外にありてこそ電燈百燭光といへるが、關內に入りてはさすがの張軍も百目蠟燭ほどもなからうとおもふ。心なき風はすきもり來つて吹き消さんとはかる。東三省に北邊の雄をほこるが安全第一。

◇

吳張、張吳。いづれを見ても敗殘か勝戰か、とかく勝敗の向ふを要るかはなく、力でいへばたとへ數學が二束三文に下つても張氏は今こそ天下第一だ。」

◇

經濟聯盟は日本がそれとなくやつてくれる。三省の和平保維はそれとなく日本がやつてくれる後顧の憂ひは有るやうで無いから前進の勇は無いやうで有る。

◇

となると、買ひかぶられて張家の將領に日本は立たねばならぬのだが、それをまた好機とつけねらつたらウヌボレの張天國に陷かれる。

◇

ウヌボレの張國は日本と張軍が取り、勝敗の鍵足は誰が取るか又しても入鑿の張國にないのが奇現するもやら。

總督府 精錡　本町二　貴生堂藥品店　電本一三八

秋冬季用 洋服 セビロ オーバ トンビ
生徒製作品實費發賣 低製品下詰品（見本送呈）
黑紺茶セル、サージ、スコッチ、メルトン等 金十九圓 金廿五圓 金卅圓
黑シモフリ茶、セル、スコッチ、ラクダ等 金十二圓 金十八圓 金廿圓 金廿五圓 金卅圓
霜降茶、メルトン、ラクダ、スコッチ等 金十九圓 金廿二圓 金卅圓 金卅五圓 金卅三圓
大阪中之島 財團法人 大阪洋服學校

ストロング靴下
安心して買へる
製造發賣元 大阪市此花區今開町二丁目 株式會社 福島洋行

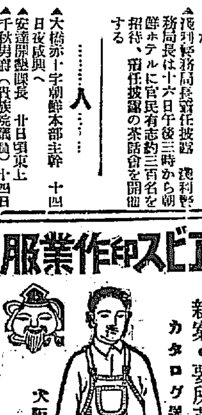
エビス印作業服
新案・要所革留・堅牢無比 カタログ送呈
大阪南區高津三番町 エビス屋

生氣修法 開運治病
何人も嘘か眞か實驗あれ効驗卽日或は十日以內に天能肉人は勿論結婚其他如何なる惡運の人々にても忽ち開運す天祐來る何人も姓名年齡を記し郵券を添へ申込あれ早速修法して送る
大阪市此花區中江町二一五 其仙庵

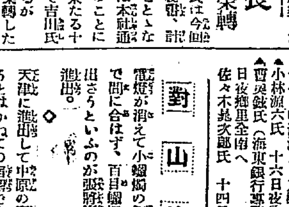
輸入品を代表せるヒロ號蓄音器新發賣
HILO（カタログ進呈）特約店募集
特價十八圓（送料內地一圓廿錢）
注文 中央蓄音器商會

▽良イ品ヲ安ク卸ス店▲
きぐしゴム櫛の御仕入は
◇カタログ進呈◇
大阪 柳田武七
萬木櫛 ゴム櫛 セルロイド櫛 ヘヤーネット 東京ゴム

專賣特許 りん病療法
酒も運動も禁ぜず胃腸を害せず容易に根治して再發の憂なき最新自宅根本療法なり詳細は實驗說明書を無代送呈す
發賣元 東京 新富堂

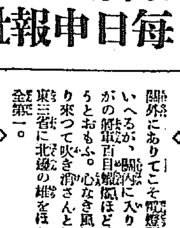
結婚のシーズン來る！
諸儀式作法 婚禮式と挨拶の仕方
新刊 發賣 特價 壹圓
中央研究會禮法部

本欄特別廣告一手扱 大阪今橋二 第一廣告社

大成功の國境大飛行

白頭山から鴨綠江に沿ふて新義州まで下り 二機平壤に歸着

國境警備と通信飛行上に多大の期待をかけられてゐた國境大飛行は十四日午前六時會寧を發し茂山、白頭山、惠山鎭、新乫坡鎭、中江鎭、滿浦鎭の上空を通過し江界に着陸、江界でガソリンの補充をして更に楚山、昌城、新義州、を經て午後五時平壤に歸還し二機の內一機は大同江畔に不時着陸したが機體も搭乘者も無事で

成功裡 にこの大飛行を終つたが右につき朝鮮軍の齋藤中佐は語る

從來豆滿江から鴨綠江に沿ふ國境大飛行を決行し度い希望を持つてゐたが經費と機會がなく今日に致つてゐたが今回愈々決行し大成功を收めたものである。飛行の目的は上空と各地の地上守備隊と聯絡を執る事が主であるが、國境警備上にも多大の効果を收め得たと信ずる。飛行のコースは日本領土に限る事になつてゐたが支那官憲では萬一支那側に必要があれば充分の

好意を 示す旨通知に接してゐた。今回の大飛行に際し江界だけは不時着陸場を設けたが此の不時着陸場位の施設を國境各地に設置すれば國境の飛行は易々たるものだ國境方面の飛行が簡單に決行されるようになれば國境の警備と開發に多大の効果があらう

園部丸遭難 對島附近で

十四日午後三時卅分東經一二九度北緯三四度の地點（對馬附近）で共同漁業會社所屬園部丸（二三〇トン）が遭難救助を求めつゝある無電が木浦無線局に達したので同局では直に角島、および新羅丸、同新羅丸に連絡通信方手配したところ新羅丸無電より數時間は向ふ旨を傍受したが午後八時頃園部丸は漸く沈沒を免れ新羅丸は其儘航海したかまだ詳報に接しない

日本農民黨 結黨式 十七日擧行

【東京電報】本年四月新に組織した全日本農民組合同盟では「農民は日本農民黨へ」の旗幟の下に宣傳を續け各地に賛成者を得いよいよ十七日日本農民黨結黨式を擧げる事になつた、來たるべき普選を前にして一は既成政黨に對し一は同じ新勢力無產政黨に對し農民に農村自身の福利を增進すべくいはゆる健實主義によつて健實なる發展をなさんとするのがその目的でその綱領は左の通りである

一、吾等は勤勞階級なり
二、吾等は日本人なり
三、議會政治の改革
四、農村文化の樹立

飛行競技 今年から明治神宮競技に加ふ

【東京電報】飛行競技を今秋明治神宮競技大會から競技種目の一として參加せしむる件は十四日の飛行協會理事會でいよ〳〵實施に決したなほ今秋參加の飛行士は關東關西合せて十五名の豫定である

紳士風の男 凌辱事件で取調べらる

本町署の平賀司法主任は十五日朝司法係の一團において三十五、六才の紳士風の男を取調べてゐたが[illegible]にて發生した婦人[illegible]に關する事件[illegible]

洋裝女學生 [illegible]の道行 [illegible]

女に迷ふて [illegible]

散歩シーズンになつた昨今、乘客の多い電車內の混雜に乘じて懷中をねらふスリが橫行し、今月になつてから警察に訴へ出る被害件數は非常に多くなつてる。

○ 殊にこゝ當分お祭り騒ぎで賑しい人出に際ふ市中には、地方からもスリ團がはいつて來て荒し廻る模樣だから、一般にスリぬやう警戒を要する。なほお祭りのどさくさ騒ぎに乘じて空巣狙しをする奴もあるから家の戶締りは嚴重にするがよい

○ 京城醫專および城大醫學部では十六日午後三時から市內旭町東本願寺において解剖祭を擧行し、解剖に附した人の靈を慰めると

橫領書記公判

[illegible]容疑者として取調べを行つたもののその內容は秘密に附せらる

元開城郡廳書記[illegible]は十五日京城地方法院[illegible]三隅判事係で公判開廷[illegible]

日本海々戰の殊勳者 重態の東郷元帥 氣候の變化で容態氣遣はる

重態を傳へられる東郷伯

【東京電報】元帥東郷平八郎伯は去る八月中旬より宿痾の神經痛にて麴町區上六番町の自邸に於て靜養中のところ氣候の變化にあひ病狀俄に昂進し一時重態を傳へられたが主治醫加藤博士、土肥博士の診療により最近稍々小康を得に向つた、何分八十歳の老齡と疲勞と[illegible]向ふ折柄とて家人は頗る憂慮して居る

朴烈の一味 金重漢に 懲役五年求刑

【東京電報】朴烈、文子大逆事件に關係し豫て收容中の金重漢に對し十四日平田檢事より懲役五年を求刑された、判決言渡しは來る廿六日

京城神社 秋のまつり

大行列に軍人會青年團も加はり 賑やかに行はる

京城の随一の行事である京城神社の秋季大祭は十六日の前夜祭をその序曲として十七日から二日間にわたつて執行される、京城神社では過般來大祭について再三委員會を開催し着々準備を進めいまや當日のいたるを待つばかりである

即ち十六日午後 **社殿** を裝飾し午後七時總代委員參列員一同修祓を受け祭典挿入のうちに御扉をあけ齋主は拜禮して神饌を獻じ祝詞を奏り大祭委員長玉串を捧げて拜禮し參列員一同これにならひ神饌を撤し前夜祭を終る、神社前大鳥居では神樂、二輪加の催しがあり雜遝なる人出を見るのである、十七日はいよく大祭第一日で午前七時卅分大祭委員大祭委員長事務所に着床大麻司大麻をとりて祭員を祓ひ[illegible]して神饌をすゝめ幣帛を獻じ祭主祝詞を奏し[illegible]

午前九時神天に轟く三發の **號砲** を合圖に騎馬警部二騎を先頭に御先太鼓、府內廿二青年團分旗、在鄉軍人分會旗、朝鮮雅樂、その他行列美々しく御旅所[illegible]により龍山御旅所へ成らせられるはずである

御巡幸順路 官邸前新町大和町二、三丁目、本町三丁目若草町交叉點、府廳前、京城驛前、古市町郵便局前、練兵町、三角地、漢江通、龍山局、錢商俱樂部、彌生町、大島町、元町四丁目、榮町、龍山御旅所

かくて龍山御旅所において **一夜** を明かされ御神輿は十八日午前八時から御旅所發幸祭をあげられ龍山驛前より各町洞を御巡幸になり午後六時龍山本社に還御になり還御祭をあげられ全くこの祭典を終ることになるのである

明るい電飾門 京電が電燈料の大勉強

京城府廳では神宮祭典は各町洞が相當な電飾をする事に鑑み京城電氣會社と工事費の割引について交渉中であつたが、同社でも大いに各町洞の便利を察へて十五日府に通知した、これで京城のお祭りは、あかるい電燈の門や裝飾が安く出來る事になつた譯

愛の花 召せ **花の日** 五錢の奉仕

朝鮮飛行協會總務理事代議士[illegible]川五郎氏は、就任以來約八月に[illegible]

[illegible]（婦人は白襟紋つき以上朝鮮服にありてはツルマキ以上）

[illegible]勅任官[illegible]名譽に[illegible]を差出し所定の場所に參集すべく、服裝はフロツクコート以上又は紋つき朝鮮服あるものは朝鮮服を着用すべしと。

○ 宮內省雅樂部では、米國ライオンエンド、ヒーリー會社に八千圓の立琴を註文した。宮內省御用品とあつて關税免除だが、日本の樂器店で買へば、一萬二三千圓のもの。

○ [illegible]都合[illegible]理由で辭職したが、後任は元陸軍築城本部長谷田中將が就任することゝなつた

[illegible]の沙汰やみとなつた。しかし帝國の蒐集だけは、着々行つてゐると。

○ 英國大使館放火事件につき、警視廳は大使館使用人屆備關係による犯人搜査は、既報犯人伊達外一名の留置取調べにより全く望みなきものとして、十四日夜この關係による搜査を打切り留置者三名も十五日釋放する模樣で同犯人檢擧は相當永引くものと見られてゐる【東京】

大邱猛打を浴せ 强敵龍鐵を破る

スコーア6A對3 神宮競技野球第一日

第二回朝鮮神宮競技大會第一日劈頭を飾る野球戰は午前十時より龍山鐵道對全大邱戰によつて火蓋を切られたが地方から押し寄せた應援團や本年掉尾の大野球戰を見んとする數千のボールファンは早くからつめかけて試合は球審鈴木の下に龍鐵先攻で開始、一二回は投手戰と思はれたが間もなく熾烈なる打擊戰にうつり息づまる樣な戰ひをみせた

大	0	0	0	1	1	1	3	0	A	6A
鐵	0	0	0	0	0	0	0	0	3	3

試合經過

▲一回（鐵）凡退（大）二死後澤田四球を得たが森內遊飛（兩軍零）▲二回（鐵）凡退（大）工藤先づ二間安打を浴びせて出で高宮の犠打に盗られ後が續かず終る（兩軍零）▲三回（鐵）後藤遊二間安打に出で木下の犠打に盗られ能代の遊飛に後藤三進せんとして死し今岡の遊二間安打に能代二進したが西村遊飛（大）才野三振後洪中堅越二壘打を飛ばしたが安、三振澤田二飛に終る（兩軍零）▲四回（鐵）凡退（大）二死後高宮遊失に生きて中村の左飛失に一壘生還中村二進して一點を先取した桐原三振（鐵零大一）▲五回（鐵）凡退（大）才野右翼直球の安打に出で洪の犠打に二進し坂戶三振後澤田左翼深く直球に三壘を得て大野生還して再び一點を加ふ森內三振（鐵零大一）▲六回（鐵）凡退（大）工藤中堅右を拔く快打に一壘三壘を窺ひ高宮の右翼安打に生還中村三振後桐原の犠打に高宮二進したが才野ソフライ（二死）洪[illegible]▲七回（鐵）[illegible]二死後二走者を出したが吉原後飛に入らず▲（鐵）二死後二走者を出したが芋川三振（兩軍零）

[illegible]三進したが森內二ゴロとなつて無死滿壘となり再び好機を作つた時森內又もや中堅安打となつて打席田の左打に出で坂戶の同じ安打に生還[illegible]才野三振後洪[illegible]

[illegible]二壘に出て能代ソ[illegible]▲八回[illegible]して誤る（鐵零大三）▲九回（鐵）今岡左翼深い直球を浴びせて西村の左翼右を拔く二壘打に生還今岡の三壘に闘死し兒島三振し鐵道一壘三進後兒島に進石田遊飛失に刺されたが後藤三邪に終る手遊球に兒島生還のチャンスを掴るとみられた捕手の後藤三進して遂に止み、五A對三で鐵道涙をのみ閉戰十一時四十五分

鐵道(先)	大邱
岡村 中	才野 [illegible]
今西 二	洪 [illegible]
關 遊	坂戶 [illegible]
千島 左	澤田 [illegible]
田邊 右	森內 [illegible]
木下 捕	工藤 [illegible]
代田 投	高宮 [illegible]

擇捉島の大暴風

汽船數隻遭難し 十一名溺死九名負傷

【函館電報】十三日エトロフ島を襲つた暴風は近來にないひどいもので汽船六隻、發動汽船二隻遭難し溺死者十一名負傷者九名に達した、函館市相馬商店所有帆船盛運丸（四百屯）は積んでゐた郵便物全部を流失ウタスツ灣の海岸に打ちあげられ船體は全く破壞し乘組員中死者二名負傷者三名を出した、右の外同灣では所在不明の發動汽船宮城丸（四九屯）大正丸（一九屯）も海岸に打揚げられ殊に宮城丸の乘組員は七名溺死し五名負傷した、又同灣の岩に衝突して目茶々々となつた、樺太常吉所有の第六東洋丸は死者二名負傷一名を出した外に船主不明の慶安丸も破壞し更にオンネモイでは函館和田經次郎所有汽船第一山王丸（六四七屯）および下關日本水產會社所有汽船も大破した

晉州の長老石井氏が 拜殿前で拳銃自殺

道廳移轉の請願書奉呈に責任を感じてか

「晉州特電」晉州における學校組合管理者で晉州の元老として市民の信望を受けてゐた石井高曉氏は十五日午前六時二十分頃水浴の上晉州神社に參拜し拜殿前に端座しみピストル自殺をとげた、氏は道廳移轉問題に關しておそれ多くも陛下に對し奉り請願書を奉呈したる事について多大なる責任を感じこの擧におよんだものゝ如くである

貧しい產婦を空家から追出す

鬼のやうな醫師 警察も不人情に呆れる

京畿道[illegible]郡[illegible]面[illegible]里[illegible]妻金氏（二二）および十一と五つの子供を連れて京城に出稼ぎに來たので一家は臨月の妻金氏とともに十四日龍城に夫を尋ねて來たり一日中心當たりを搜したがわからず路金もない一家はその晩龍山漢江町にたどりついて漸く空家を發見し饑と寒さを凌いでゐる時妻の金氏は俄に產氣づき十二時頃男の子を分娩した、ところがこの空家は練兵町醫師某の借家で某はどこで聞いたか翌朝一名を連れて該空家に行つて母子四名をしかり飛ばし分娩して一時間もたゝない金女に卽刻立のきを命じたが錢はなく出て行けしきがないで遂に警察と共に無理に追ひ立てて後から追ふ如く龍山署につき出した、龍山警察署は醫師が產婦に對する言語に絶した取扱ひにほう然としてゐたが醫師は「健康の女は何でもない」と放言してゐたと、龍山署では直に產後の手當てをしてやると同時に安眠させ十五[illegible]

五年前の女房殺し

泥棒から足がついて暴露

【吳電報】窃盜犯人として東京上野署に檢擧され取調べ中意外にも五年前の大正十年十一月十九日山口縣岩國町錦見[illegible]で女を絞殺した死體を埋めて逃走したことを自白した福岡生れ清原實美に關する新聞記事により十四日朝一婦人が吳署に出頭泣きくづれた、この老婦人は吳市西本通八丁目山本クマノ（六〇）で殺されたのは孫娘ハツノ當時（二三）で其父山本愛治は現に福岡市で手廣く土木業をやつてゐるが加害者實美は吳市吉浦町の土木請負清原四郎氏の次男で大正九年イトコの許婚ハツノと結婚したが折り惡しく不仲であつた、十年九月十七日以來二人とも行方不明になり山本一家は非常に心配し全國の新聞に廣告まで出したが判明せず今日におよんだのであると、關係者は何れも地方の資產家であるが十五日死體の埋められた鐵道線路で骨をほるはず

高商の學生が洋食屋で暴行

酒に醉ぱらつてお客三名を傷つく

京城高等商業學校學生の一部に組織された不良分子の橫行に對して本町署では既報の如く嚴重なる取締を下す方針でおもなる不良分子の取調べを進めてゐたが十四日夜十一時半頃府內明治町二ノ四八カフェー丸ビルにおいて高商學生數名が

酩酊の はて居合せた客に暴行を加へ負傷せしめた事件が發生したので直に暴行學生を取押へるとともに事件は司法係主任手によつて取調べを行ひその結果被害者の負傷程度如何によつては刑事被告人として

處罰す ることになつた

目下暴行學生並に被害者の取調べを進めてゐるが同夜高商學生は同カフェーの二階で飲食中階下の客と口論をはじめカフェー內に居合せた三人の客と些細のことより格鬪をはじめやうとして居合せた人々に制止され一旦裏へ出たがすぐ引返し

刃物樣 のものにて客の顏面に負傷せしめ或は毆打傷を與へたものである同夜學生は悉く醉拂ひ暴れしをり一見して高商學生なると分明するにもかゝはらず敢て右の行爲におよんだとは實に是非[illegible]

如何によらず學生にあるまじき行動であるといふので現場を見聞してゐた人々は一樣に憤慨してゐた

學生として不埒千萬 鈴木署長語る

鈴木本町署長は之に關して語る「學生中に不良分子があて飲酒亂暴を働くことは實に學校としても迷惑だらうし一般にとつても非常に迷惑な次第だが同夜の喧嘩が原因の如何にかゝはらず苟しくも學生として深夜カフェーに出入し飲酒の上亂暴を働くことは不埒千萬だ、被害者の傷の程度次第で處罰することにするが何れにしても學生の此上相當に自省してほしい」

市場で掏る

府內長橋町六三福壽俊長男賢福（一五）は十五日午前八時半南米倉町南大門野菜市場で支那人王貴臣の現金十五圓在中のがま口をスリ逃走中本町署員に取押へられた

明日（十六日）

◇花の日
◇京城神社前夜祭　午後七時
◇醫大醫專解剖祭　午後三時旭町東本願寺
◇メソヂスト教會、バザー　午前十時から旭町二丁目同教會

全平壤對三菱戰 二回までの戰跡

オール平壤對三菱俱樂部の試合は引續き零時五十分から須田（球）日住（壘）兩氏審判の下に三菱先攻で開始

▲第一回（三）黑田一邪飛、北代三振、小西中飛▲（平）小谷遊失に出で鈴木の犠打に進み、片田の遊僻に小谷三壘に刺され

少年野球戰

府內各小學校對抗少年野球試合は十九日から一週間（毎日午後四時開始）大門および三坂小學校々庭に開催、組合せ左の如し

十九日龍山對櫻井△廿日西大門對南山△廿一日南大門對元町△廿二日三坂對日出△廿三日東大門對鍾路△廿四日午後一時三坂高等科對西大門高等科

婦人會慈善市

メソヂスト婦人會では日曜學校建築資金募集のため十六日午前十時から午後九時まで旭町二丁目メソヂスト教會でバザーを開催する由、入場無料、賣店には婦人會手藝品等があると

轉居

今般左記に轉居いたしました
西四軒町六番地（奬忠壇公園入口）
寺田壽夫

東西聯盟相撲 七日目勝負

新海（あびせ倒し）琴ケ浦
阿久津（きつ出し）片の瀨
大蛇山（あびせたをし）楯錦
春の海（出し なげ）桂川
眞鶴（すくひなげ）若常陸
寶川（よりたをし）池田川
綾錦（下手なげ）太郎山
若葉山（つきをとし）常陸嶽
能代潟（すくひなげ）常陸島
三杉磯（つきをとし）雷文不明
清瀨川（あびせ倒し）山錦
思國（休）玉錦
錦洋（よりきり）稲柳
宮城山（つり出し）白岩
西の海（つき出し）外ケ濱
常の花（つき出し）吉の山
打出五時九十五分

大運動會 [illegible]

勞働黨が決議 [illegible]

地方校長 [illegible] 兒玉啓太郎 [illegible]

喜樂館 日活特作「橘中佐」十二日より七日間

滿員!!又滿員の喜樂館 軍事劇「橘中佐」公開 いよ〳〵十七日限り

京城旭町二丁目八番地 外科 皮膚科 瀨戶醫院 瀨戶潔 電話本局二四九八番

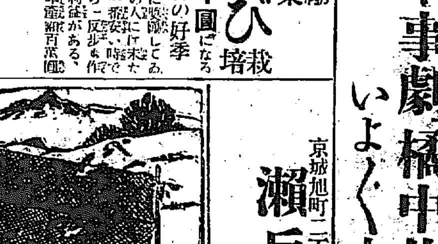

捕雀用極上等絹絲製 カスミ網 高サ六尺三間 [illegible] 朝鮮京城永樂町二丁目 吉備商會

農林省獎勵 儲かる副業 わさび培栽 一反歩三千圓になる 植付の好季

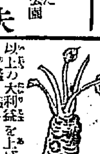

[illegible] 金子出版部

盆栽 庭木 寫眞入目錄無代進呈 兵庫縣川邊郡中山寺驛前 松樂園

○各種肥料 ○外米雜穀 ○養鷄飼料 今城商店

通信販賣部五週年記念特價提供

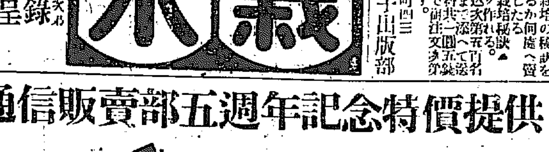

◎主目 △クリーナー元折單發銃 △白國製ブローニング五連銃 △佛國製サンチエヌ二連銃 △白國製ベヤート二連銃 □弊店特撰連銃 英國グリーナー式 其他高級二連銃各種 京城南大門通り三丁目 藤木商店 銃砲火藥部

オーバースエター 三光商會

冬メリヤス メリヤス製品荷捌 大阪市南本町 高松福三郎商店

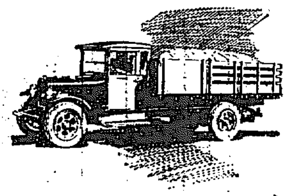

恐ろしく底力の強い前よりも餘計積めるグラハムブラザース新型二噸車 [illegible] 總代理店 ジエームス・エツチ・モリス 京城 [illegible]

GRAHAM BROTHERS

營業税の輕減を希望
成るべく少額にとゞめ止むを得なければ半減すること
仁川商議の態度決定

【仁川】仁川商業會議所評議員會は十四日午後四時より開催吉田會頭開會を宣して議事に入る

一、評議員辭任承認の件
評議員、常務委員坂倉伊平君、家事上の都合に依り九月三十日附辭任の申出があつたが事情止むを得ずと認め承認に決定

二、退任評議員功勞表彰の件
退任評議員左記三氏に對し其功勞を表彰すべく贈品の通り贈呈に決定
（一）木盃一個 森秀雄君
（二）謝狀 神永敬吉君
（三）金盃一個 坂倉伊平君

三、常務委員補缺選擧の件
常務委員坂倉伊平君辭任につき補缺選擧の結果、永井市太郎君當選す

四、震災更正豫算の件
評議員功勞表彰費として二百二十圓を追加することに異議なく可決

五營業税に關する件
岡本副會長より過日聯合會委員として本府に總監および財務局長を訪問し營業税賦課の内容について聽取し希望せる點を報告し意見を求む

吉岡議員は 假に當局が半減要望を容認したとして營業税賦課輕減に伴ふ稅收減の補充は専賣煙草の値上げよりも、自家用煙草の廢止、荒刻煙草の禁止に依つて、越數年の間には千萬圓位の增收は容易なりと豫想せらる

野口議員は 營業税徴收の中止は、今更不可能ならむも半減を要望し、不足を何れの財源に求むるかは當局に一任す

飯塚議員 今回設定の營業税は申告税なるを以て當初より納税者に負擔の過重を感ぜしむるは[illegible]税上面白からぬ結果を招[illegible]致し易く且つ幼稚なる朝鮮商工業の發達を助長する意味に於ても成るべく最低限度に輕減したい、依つて半額以下に止むべく要望したし

と意見を述べ右に對し種々の意見をたゝかはしたが、結局次ぎの如く聯合會に回答することに決定

現時各府に於ける商工業者の負擔は府稅總額の三割七分強に達せる狀態に鑑み急激なる負擔の増額を緩和する爲め國稅營業稅は當分左の如く輕減せられむことを希望す

一營業稅徴收豫算額一百萬圓を成るべく少額に止められたし、若し已むを得ざれば半額迄に輕減すること

二現在釜山仁川府營業税の賦課率を參酌し、就中販賣業及製造業の如きは其業態に應じ適當に課率を區分せられたきこと

六、會提出議案の件
木浦に開催の全鮮商議聯合會に提出すべき議案として各自考慮し置くこととし更に附議することに保留す

七、退職者記特別慰勞金給與の件
大正八年以來八ヶ年間會議所に勤續し、今回退職して穀物協會に入れる巽梧原宏君に對し、多年の功勞に酬ゆる爲め特別慰勞金として三百圓を給與することに決定

六時半散會終つて一同朝鮮館に晩餐を開いた

營業稅に反對決議
鎭南浦會議所

【鎭南浦】來年度から新設の營業稅の[illegible]る國稅營業稅の内容も最近やゝ明瞭となつたので之に關する[illegible]よび第九回商議聯合會に提出する問題の審議に鎭南浦商業會議所にては十二日午後三時より役員會を開いたが營業税問題については議論百出し三時間にわたり熟議せしも一致點を見出さぬので十四日午後再會し熟議の結果營業税について商業會議所といふ立場から反對することに決議した

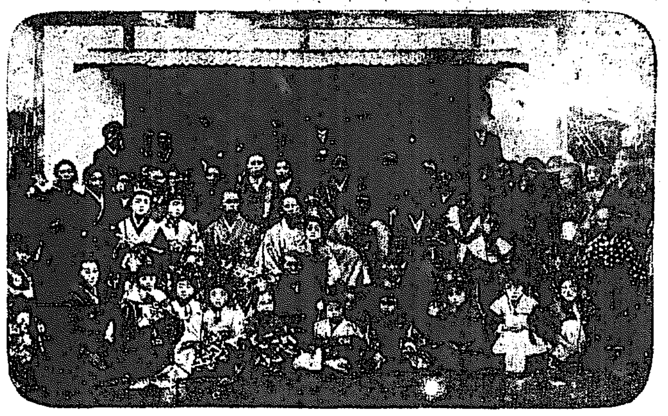

南川寺の入佛式

慶南蔚山郡南川における淨土宗假布教所は今回新築中の南川寺住職小島氏の鋭意努力であつたが今回南川寺と命名し十二日知恩院代理正村上總本山[illegible]を迎へて入佛式を執行した同日正午大[illegible]の選要を經て同二時世話人手島竹次郎氏宅より天童稚兒の行列をとゝのへて一路南川寺に到着新佛を奉安し同時に奉安式を行つたが當日は市民總出で非常な賑ひであつた

慶北の棉作奬勵
三ヶ年計畫で

【大邱】慶北道では棉作奬勵の徹底を期せんがため明十六年度より三ヶ年計畫を以て棉作指導用[illegible]を作る企圖で目下それ／＼調査中であるが、これは棉作の改良増殖と農家經濟的自覺の下に樹立さるゝものであると

教育研究會
鏡城で開催

【清津】十一月十八日より三日間鏡城道立師範學校において咸北道第一回の教育研究會を開催するがその日程は左の通り
第一日 附屬校の實地授業、研究發表、意見交換▲第二日 諸問案討議、會員研究發表▲第三日 講話、會員研究發表

泗川電氣開業

【晋州】慶南泗川は昨年三月有志會を開き電氣事業經營に關する協議をなしその後種々の事情のため工事が遅れて居たが漸くこの程竣工したので十二日午後五時より營業所構内に來賓六十余名を招待して盛大なる披露宴を開催した因に泗川電氣は釜山鎭浦正太郎氏の獨力經營で泗川有志は同氏に對し物質的援助を與へたものであると

歌や俳句を無電でやりとり
旅行季節に入つて忙しい 連絡船の無電係

【釜山】旅行のシーズンとなつて關釜連絡船を乘降する客が近來著しく增して來た、各種實業視察團・學生團體その他京城において開催される大會、各府縣の往來で朝の連絡船なんかは殊の外賑ひを呈する、なかには金剛山探勝など氣隨氣まゝな旅の愉悅にひたつてゐる者もある、從つて無聊に遊ぶ者も各種各樣の階級を網羅してゐるが、無線電信の來往が著しくなつて來たことは爭へない事實である、そこで連絡船内に設置してある無線電信でも從來はホンの一部の者の職業上の急用に用に合はせる位が關の山であつたが巡遊團とか視察團體の殖えて來るに連て次第に使用者が增して來て以前は無聊に苦しんでゐた係員も昨今は大多忙を極めてゐる、とりわけ富豪階級になると船中つれづれなるまゝ歌や俳句を歎句つて夢天で別れた戀人や友人が集まつて居る大連航路の船と無電でやり取りをやつたり、モツとひどいのになると句作の批評添削まで打電すると云ふ有樣で、かの金剛山の色づくと共にこんな連中がふえてくるので旅行シーズンの船内無電はなかなく暇がないさうである

盛漁期に入つた
元山近海

【元山】一般の期待に至大の關係をおよぼす元山近海の秋漁狀況は各種の漁獲漸く盛漁期に入らんとして前途を有望視されて居る、主漁獲であるイワシは、豫想通りの漁群の[illegible]漸く增加し、元山水產[illegible]二日[illegible]に於ける[illegible]も、一日約千四五百噸宛を下らざる有樣である、サワラも又昨今漸く盛漁期に入らんとしてホゲタ漁場の如き日々少からざる水揚げを見つゝあり漁水産界の盛況は北鮮丸の調査によれば、鰯魚の群は岸回游も時期遅れせるものゝ如く特に北鮮水産物の大宗たる明太魚もぼつ／＼回游し來たり新浦方面で遅り漁獲があつた由、當業者は各種漁獲に向つて手具すねをひいて待ち構へてゐる

瓦電値下の要望實現せん
上司の指示を受けた 村山警察部長の話

【釜山】上城中であつた村山慶南警察部長は十三日夜歸來したが釜山において目下沸騰せる電氣ガス料金値下問題については今回の出府によつて總督、總監、遞信局長に詳細報告しかつ何等かの指示を得て歸來せるものゝ如く、十四日記者に左の如く語つた

値下問題に就いては府民の運動狀況と共に詳細上司に報告したそこで上司から色々と指示があつたが要するに瓦電會社より申請のあつた次期十一月の料金改訂期には府民が要望してゐる値下即ち京城と同額とまでは行かないまでも略々それに近き程度の料金に改訂されることは最早間違ひなく指令が十一月のなかばに入つても多分一日にさかのぼつて實施されるだらうと思ふ

要するに村山部長の談話より察するに府民が連月連夜心より要望した瓦電會社の料金値下げはいよいよ近く實現されること疑ひなくなつた

仁川の府議選擧
激戰を豫想される
十一月廿一日擧行 定員は廿名に増加

【仁川】諮問機關とはいひ條、自治制實施の際、漸くたかまりつゝある現下の狀勢において府協議會員の選擧こそは最も注目に價する選擧の一つであるが、その府協議會員の總選擧が、來たる十一月二十一日仁川府において執行される、仁川府における現府協議會員は大正十二年十一月の改選に選出されたもので、この十一月二十日を以て任期滿了となるのであるが、

顏觸を擧ぐれば

金相圭、朱命基、鄭順澤、金允福、張錫佑、平山松太郎、丹羽茂三郎、美濃谷榮次郎、河野竹之助、藤井八[illegible]藏、力武嘉次郎、後藤連平の諸氏で、始め十六人の議員中高木助市、丁致國、加來榮太郎、の三氏相次いで物故し井上藤香氏また木浦に轉出したので、殘る十二名となつたのであるが、然るに今回は、さきに施行された國勢調査の結果、人口五萬を突破するに至つたので、府制施行規則第二條に基き道知事の認定によつて、從來の定員十六名は一躍、二十名の定員となつた、それだけ今回の選擧は一層新人の出馬に興味はつながれ、古きも新らしきも[illegible]大激戰を交へるに至るべく、時日の切迫と共に人氣いよ／＼白熱化するであらうと觀測される

目下府廳においては、選擧人名簿の作成に忙殺されて居るが有資格者は居住一年以上にして府稅年額五圓以上を納むる廿五歳以上の男子に限られ、その數概算九百から千の間たるべく

廿一日より公示、投票となり、同時に名乘を擧ぐる候補者も漸々ぎく／\しく戰線に立つであらう、甚に於、現在では候補者出馬しても[illegible]八名の不足であるから、われと思はん方々は出でよのセリフよろしく、納入功名手柄の絕好機會ではある。

大田面議選擧
十一月二十日

【大田】大田面協議會員は十一月十九日を以て期間滿了につき大田面にては十一月一日現在により選擧人名簿の作製中で來たる十八日までには完成の豫定なるが總選擧は十一月二十日午前九時から午後四時まで面會議室において執行

平北五郡聯合 產業品評會
定州で開催

平北定州郡においては產業獎勵の目的で來る十一月一日より同五日まで五日間定州邑内で平北南部五郡聯合產業品評會を開催する豫定である、今回の品評會は龜城、泰川、博川、定州、宣川各郡における產業品を全部蒐集して審査品評すると共に一般の觀覽に供するはずである、同時に教育思想を鼓吹する爲に學藝品展覽會も附設する豫定である、なほ開會の日より二日間平壤飛行隊より本會後援の爲に飛行機を派遣し定州邑内の上空を低回飛翔して產業獎勵および納稅宣傳等に實に空前の大盛況を豫想されてゐる

羅南商業會長
飯田氏新任

【清津】羅南商業會長として名聲高き野口次郎氏はかねて家事多忙とあつて辭任申出中のところ役員會でこれを承認し、後任會長に同地切つての成功者、[illegible]飯田繁藏氏を推し氏もこれを承諾したので十日新舊會長披露の宴を開いた。

營口通信

◇牛家屯隔離所廢止 虎疫も終熄したので牛家屯の營口隔離所は去る十日閉鎖された

◇增上寺法主巡錫 蓼天寺落成入佛慶讃會を執行のため來滿した增上寺法主道重大僧正は大連を振出しに滿鐵沿線巡錫中の處十六日來營、正午寺に於て親教後夜を社會課主催の講演會に臨み十七日午前七時發鞍山に向ふ豫定

◇腸チフス 虎疫は漸く終熄したるも腸チフスは一向衰へずパラチフス發生し警察の隔離室はいつも滿員の盛況である

天長節祝日に納稅功勞者表彰
江原道各郡で傳達式

【春川】江原道では一般納稅觀念の改善向上をはからんがため昨年から功勞納稅者を表彰することになつて昨年第一回の表彰をしたが、その結果は顯著なる效果が現れて居る、本年も納稅功勞者として各郡から選擧があつたのは團體十八、その他の團體が廿二、個人が百二十一人であつたが慎重審議の結果團體十四、團體九、個人十六を表彰することに決定、來る天長節祝日を卜し各郡各面において表彰狀、その他の團體に對しては表彰狀、金一封、個人に對しては表彰狀、[illegible]一個づゝで表彰狀、傳達式を行ふ[illegible]である、個人表彰は次の通り

[illegible]

紙上放送

○【裡里】裡里の官民活動寫眞が十六、十七の兩日裡里座において公開せられ各學校生徒を觀覽する豫定であるが、その寫眞は裡里小學校と高等女學校の聯合運動會が中心となつて寫され、それが生徒各料理店の寫寫と連級して一卷になつて居るので二卷に[illegible]せ、イヤ[illegible]ぬといふ騒ぎが起こり父兄より學校およびに注文の撤回を持込んで居る

○【成興】恐るべき虎疫豫防撲滅地區では、北鮮の[illegible]等に對し極力豫防宣傳、豫防注射を實行して居る、なほ道内におけるヂストマ患者の最も多い永興、高原文川等の各郡では主に地點に[illegible]チストマ豫防の宣傳撤示板を特設し巡回[illegible]等によつてその徹底をはかつて居るが相手が無知蒙昧な田舍ものたけに文化人には想像もおよばぬ反應があるらしい。

○【安東縣】滿鐵では宣傳映畫作製のため沿線各地に技師を派遣各所風景を撮影せしめてゐるが安東でも鎭[illegible]

○【新義州】鐵道公[illegible]映畫の[illegible]十一日成山技師の一行が來て各所を撮影して引あげた

○【新義州】新義州憲兵分隊の北村曹長は十一月一日附を以て憲兵曹長に昇進し同時に平壤憲兵隊本部づきを命ぜられた同五十川伍長は同日付を以て龍本憲兵隊へ轉勤を命ぜられた、兩氏はともに大正八年以來新義州分隊に勤務し今回の榮轉を見たのである

成興のお祭

【成興】昨年は[illegible]となつたので市民も期待も格別であるから當日は例年以上の盛況を見せるであらう

極めてヒツソリと濟ませた成興秋季大祭も今年は裝飾も盛んにウンと盛大に執行すべく寄り／＼町内や氏子總代[illegible]

提灯落し
腕用ポンプで 壯觀を極めた 大田消防演習

【大田】大田消防組の秋季消防演習は十五日午後零時卅分號鐘二點打を以て開始、組員並に警察署員の器具機械の點檢並に演習想定の發表あり花火を合圖に午後一時腕用ポンプ各一臺は夫々命令の道路を疾驅して大田川原の現場に駈けつけ提灯落しの競技を行ひ更に自動車ポンプガソリンポンプも歴火の合圖で出動、放水試驗を行つたが何れも水柱天に冲し組員の活躍目覺しく終了後再び警察署に集合、追野署長の講評に次いで臨席の依信思想協會警察部長の訓示、津田中學校長の祝辭、神々木組頭の全國消防組頭會議の狀況報告あり、武德殿内において官民並に市内消防關係者、新聞記者等八十余名を招待し祝宴を催したが非常の盛會であつた

開校記念日に
運動會開催

【鎭南浦】小學校では十七日の開校記念日に恒例の秋季大運動會を催し六十六種目の運動競技を行ふ事になつて居るが、これは[illegible]で市民は業を休み弁當擁擧で見物に出掛るのが例である、本年はいろ／\な事情で市民運動會が中止となつたので市民も期待も格別であるから當日は例年以上の盛況を見せるであらう

山林にちなんだ
鴨綠江節に喝采
新義州の山林會員

【新義州】既報の如く山林大會視察團二百六十余名は十三日夜來新十四日午前八時半北鮮の[illegible]に集合して富永警察部長の「國境警備の狀況」と題する講演を聽き九時半より第一班より第四班に分れ營林署、製材所、王子製紙會社、マツチ會社、[illegible]等を視察し各案内者より詳細なる説明を聽取して午後一時視察を終り製紙會社より公會堂の歡迎會場に自動車、人力車二百余臺をつらねて繰込み頭頭谷郡守の歡迎挨拶あり大會委員長代理後藤氏の挨拶あり又大日本山林會長代理和田博士の挨拶並に解散の辭に次ぎ會員總代の謝辭ありて宴に移る、四百余の主客公會堂の廣場に溢れ賑盛さに打ち折しも内鮮美妓の數番の余興殊に山林大會に緣の深い鴨綠江節の離別拍手喝采りもやまず午後二時過ぎ新義州府尹の發聲で大日本山林會萬歳を、大日本山林會長の發聲で朝鮮山林會の萬歳を唱和し盛會裡に散會し一行は三時十七分發の汽動車で安東へ向つた

安東でも大歡迎
萬歳を三唱して解散

【安東縣】大日本山林會解散地となつた安東では鐵道組織と探木公司が中心となつて歡迎準備によりゝ挑つゝあり[illegible]日にはさすが各役員の努力の甲斐あつたが一行來安の當日たる十四日には[illegible]一同をば喜ばせた、[illegible]長、太田[illegible]係長、堤川[illegible]組合長が設備係、[illegible]長となり五十余名の係員が案内同到着すると直ちに安東公會堂に赴き[illegible]より市内見物の上[illegible]して鴨綠江を上下しながら大鐵橋の[illegible]や[illegible]等と支那側の[illegible]をなし午後五時に安東[illegible]において大歡迎宴を催した宴會場はすでに[illegible]として招待された各國地の官民有力者約二百名あり一行の二百五十六名を加へて五百に近い人が詰かけ安東公會館の大宴會であつた、[illegible]長代理の挨拶、西澤[illegible]の祝辭、[illegible]長の謝辭あり開宴中山[illegible]の安東[illegible]妓の名物[illegible]の節踊りや支那劇を觀覽し一同十二分の快を盡くした、因に一行は萬歳を唱へ[illegible]解散し更に滿洲視察の百二十名は八時半發汽車で奉天大連方面に向ひ内地へ引返す一行は同夜九時半又は一泊の上それ／＼出發した

赤ん坊を水葬

【仁川】十二日午前九時、富川郡多朱面長意里の海岸に生後二年位の男兒死體が浮かべるを、發見、屆出でにより仁川署で檢死の結果、他殺の疑ひはなきも、家貧困のため病死體を水葬したものと見當つけ目下犯人嚴探中

支那劇大當り
一行大滿足

【安東縣】別項の如く安東木[illegible]主催の山林大會出席者歡迎大會に安東公會館の大盛會であつた特に内地の一行の人々の爲に支那劇を觀覽せしめた事はらまい思ひつきであつた、一行の九分通りまではじめて見物するので好い記念になつたと感謝してゐた、[illegible]劇は探木コンスの樞木吉田[illegible]理事長の發案で特により拔きの男女名優を揃へて出演したもので[illegible]劇「陽平關」の二幕であつた、これは支那の代表とも云ふべきもので一は大將の戰爭を現したものである

大田高女
庭球選手
神宮競技へ

【大田】十六日擧行の朝鮮神宮競技大會女子庭球、出場の大田高等女學校庭球選手は[illegible]等引率の下に十五日朝大田を出發したが驛頭には同校職員生徒は勿論大田庭球協會員多數の見送りがあつた、同校は昨秋神宮競技に優勝した[illegible]

忠南庭球選手
十六日出發

【大田】十七日擧行の朝鮮神宮競技中男子軟球庭球へ忠南道を派遣される左記選手は十六日大田庭球協會員に送られ必勝を期して出發
石本（倉）、須々木（塚）、水野（上原）、古田（田）
大田（藤井）（津村）、大田（金森）

慶北選手出發

【大邱】第二回神宮競技慶北出場選手一行は吉永社會主事佐藤內務主任附添ひ十四日午前十一時四十六分特急で官民多數に送られ出發したが選手をはじめ何れも意氣けんこうである、一行は左の通り
▲陸上競技部（九人）監督登大郎中學教諭▲庭球部（十一人）監督太田金吉（消防）▲野球部（十九人）監督稻垣伍狼（東洋拓殖會社支配人）記錄太田牛平（同）▲合計四十一人

慶北郵便所長會議

【大邱】慶北郵便所長會本年度例會は十五、六日の二日間慶北道會議室で開催す出席所長五十三名のほかに臨席者は釜山局から小島局長、淺田監督課長、見野監理課長、[illegible]局より上田通信事務官外三名

元每記念野球大會

【元山】同業元山每日新聞五千號記念野球大會（第二回）は來る二十三、二十四の兩日元山中學校球場で擧行される事となり、咸北縣南道からも代表チームが出場、雌雄を決するはずであるが南道側せずして二チーム宛の出場で、勢ひ咸南北の對抗の形となり、[illegible]前る盛んである

金泉より

▲金泉消防組創立十五周年記念祝賀會は去る九日午後一時より面事務所前廣場に於て開催祝詞謝辭の後組頭以下の表彰あり終つて宴に移り餘興數十番午後五時盛會裡に散解した▲金泉小學校運動會は十日午前八時より同校々庭に於て開催盛會を極めた

地方人事

▲村山沼一郎氏（慶南警察部長）上城中の處十三日夜歸任
▲川田外氏（狀人）十三日夜釜山上陸北行
▲樋口邦彥氏（福岡水產會副會長）十四日朝釜山上陸北行
▲佐[illegible]順氏（忠南警察部長）大田秋季消防演習臨席の爲め十五日大田十六日歸任
▲桃原茂太氏（東拓大田支店長）檢見の爲め十四日論山、扶餘へ出張
▲今井沼雄氏（同副支配人）檢見の爲め天安、牙山へ出張
▲秋本豐之進氏（京南副社長）十四日溫陽溫泉の用務を終へ歸社
▲深澤大邱覆審法院長 十三の兩日光州地方法院刑務所を巡視十四日木浦に向ふ
▲內地視察團 全羅南道々評議員李根浩、徐炳奎、[illegible]斗、朴瑰[illegible]、田坂延次の諸氏は週間の豫定にて光州發東京方面を視察すべく道より[illegible]通佐藤南敏龍の諸氏同行
▲朴[illegible]喆氏 咸北道知事より滿里全州へ、夫れより前任地の江原道前間を傳へられて居たが、豫定を變更し、江原道出張を見合はせ十日の連絡船にて淸津署御日歸任
▲美座流石氏（咸北警察部長）京城出府中十一日歸南丸にて淸津署御日歸任
▲不動勝太郎氏（淸津刑務所長）上府中十二日歸任
▲成毛敏三技師（新義州海事出張所長）十四日安東縣訪挨拶

喜ばれよ
慢性胃腸病者

△今晩のんで明朝の體に御注意
△腸胃カタルや消化不良は小瓶一本でキト御滿足
△胃擴張、下垂、アトニー、酸過多は治癒容易
△藥も之れだけよくけば申ぶんなし

デプース氏

[illegible]過ぎ食ひ過ぎ、食もたれ、消化不良、一時的下痢、便秘等の腸胃病は[illegible]を迎ふる必要もなく、又高價な藥品を求むることも無用、藥店へ行けばそれ相當よく効く安價な賣藥が幾らでもある、併しその効目はそんな簡單なものでなく半月たつても一ヶ月たつてもなかく、なほらずジリ／＼惡性の胃腸病に赴く樣に感ぜられる樣だつたら先づ慢性に惡化して行つてるものと思はれて差支ない、此慢性がよかつたり又惡かつたり數年來治せずに永引いて居る樣の人もかく多い、此一ヶ年より長期胃腸病者は決して放任しておくべきものでない、胃擴、胃下垂、胃酸過多等に知らず／＼變化し結局の所[illegible]に投げることゝなる、又世には胃腸弱きがために虚弱な人が徒らに滋養劑ばかりのんでゐる方がある斯かる人は滋養劑より胃腸の病氣にかゝつて其藥ばかりのんで居るがなか／＼きゝめがない、それをよく調べて見ると其れに腸らざれ[illegible]が多い、それでは腸もきかぬ譯で藥が只大小便に排出されてるのである故にこんな人は優秀な胃腸藥を併用する必要がある

之れ[illegible]の[illegible]米國の[illegible]のデプース氏[illegible]試みられ[illegible]力を[illegible]ることである[illegible]の[illegible]近世文化の[illegible]や腸の消化[illegible]に浸して[illegible]無味無臭の[illegible]せるものを[illegible]之れを服用せ[illegible]とも言はれ[illegible]減じ胃液[illegible]き吐き氣を[illegible]防に防ぎ[illegible]て最も[illegible]殊に[illegible]を[illegible]正[illegible]鎭められるであらう[illegible]偽滲納[illegible]は身體[illegible]も若し自分の胃腸が[illegible]れたら[illegible]デプース氏[illegible]るがよい[illegible]開きへたてば何等[illegible]心配はない

デプース氏錠
價 小 百四十五錠入 中 五百八十錠入 大 千四百五十錠入

發賣元
關西部 大阪市堂島大江ビルヂング五階 米國本店 鈴木コンパニー日本支店 電話北三一九五・三一九六・三[illegible] 振替大阪六[illegible]
關東部 東京市小石川區小日向台町二丁目三 米國本店 鈴木コンパニー日本支店 振替東京五七四二八・電話小石川[illegible]
大阪市内大特約店 ㊅白木屋吳服店
朝鮮特約店 京城南大門通 同本町四丁目 釜山辨天町 新井 七川 浪 黑 南 藥業 [illegible]

デプース氏錠は市内其他各地有名藥店に販賣さる………されど何せ生產少量需用多のものにて未だゆきわたらぬ地もあり、かゝる地方の方は右發賣元又は大阪賣店へ直接御註文あれ。振替口座で御送金の送金御註文は小包で、郵券又は小包で御註文は小包料郵稅不要。代金引換小包にて送れとの御註文は小包料郵稅を持合せなき藥店は他に推めんとするものあり。併しデプース氏錠の如き類似のものは他に絕對なき故、廣告に迷はされず御註文あれ。

朝鮮代理店 藥業組合 大[illegible] 高橋、丹平、小林、會社 [illegible]

米國めぐり【三】

笠谷保太郎

それから話會が始まる。妖怪物語りが興がつて聞く。時には感激をわかすやうな話もある。時にはスタントナイトと稱し餘興が催されインデアン、ナイトと稱し各種競技の室内ゲームが行はれるかくて九時消燈一日のプログラムが終るわけである。これ等の規定の課程の外に有志の一隊組織せられて或はカヌー旅行ハイキング、トラック（自動車）旅行が三日間の旅程で行はれる。」

プログラムは出來るだけ時間の無駄のないやうに興味本位に始終何か事をしてゐるやうに仕組まれる時間の關係からいつていはゆる宗教的色彩の時間はごく少い、然し實際の生活を通し、彼等は自然の子となり、自然に親む事を學び、かつ人と親む家庭から離れて自立の精神を養ひかくて人間として精神的智識的肉體的、社交的に缺げなき者としての教養をうけるのである。

八月廿五日キャムプを切りあげてウイスコンシン最古の町ダリーンペー市に行つた。人口三萬餘りの小さな町であるが、最近出來たばかりの立派な青年會館がある。この小さな町には勿體ないやうな氣のする程な、五十六萬ドルの建物である。この市の人達の寄附によつて出來たものである。

驚いたその翌日ロータリークラブの午餐會のある日で、當日の午餐會に出席した。ロータリークラブは日本でも主要な都市に組織せられてゐる、今では世界的團體である。各職業（實業家、教職者）から代表者一人づゝ選ばれて組織せられてゐる、一種の社會奉仕團である。當日は六十人ばかりの會合であつたが、まづ飯を喰ひクラブの歌を歌ひ、そして食事をする。珍客だといふわけで司會者に紹介せられ一言の挨拶をなす光榮を有した。演説者は某といふ傷害保險會社の人で自動車事故の多い事から、これを未然にふせぐ爲に各自細心の注意をなすと共に使用者に對しこの方面の教養をなす必要がある事を說せられた。

競技祭典（上）

立石隆司

今度朝鮮神宮競技大會も遂に十五日開幕から盛大に開催されたがわれらが神與競技の淵源となつかしく思つてゐる、古へリシャの美しいオリムピアの杜で行はれたオリムピック競技について語るのにあながち徒爾とはいはれまい、實に對する鑑賞眼殊に高かつた當時のギリシャ民族の美術工藝を愛する念は非常なものであつた、その藝術美として最も行はれたのが人體の彫刻であるが、そして、現在英國フランスの大博物館に所藏されたりまた時おり發掘されるのから見ても、その彫刻に現れた體格の素ばらしく優秀なのは驚嘆に堪へないものがある、しかも、そのモデルがギリシャ人なるを思ふと、當時の體育熱のいかに高かつたかがしのばれる

哲人プラトーはいつた、「精神と體との適當な發達によつて初めて完全な人が作られる」と、この思想はギリシャの人心の上に深く浸み込んだ、同時に他方少數の民族で多數を征服し統治してゐたゝめ全ギリシャ統一の念願の下に、一世紀前後の戰爭の為以後、競技の必要とされたため體育の勃興はいやが上にも高調してゐたのである、面白いことには罪を犯した者が遠征で裁かれる際してもその被告が堂々たる體格の持ち主であつたならば裁判長はかゝる偉大なる體格をもつものが罪を犯す者たる理由がないと稱して無罪を宣告したといふ話もある、これは余り極端な話であるけれども要するにかうした思潮からギリシャの大神ジュウスを祭る爲に四年に一度エリスのオリムピアの森で一大競技祭典を擧行する事となつて西暦紀元前七七六年に其第一回が行はれた、これがいふ所のオリムピックゲームのはじめである。四年に一度と定期的に行はれるため後世の史家はこの競技をギリシャ年代計算の標準とさへしたといふ。競技種目は競爭、跳躍、圓盤投げ、槍投、角力、競馬、戰車競爭、拳鬪、武装競爭の九種で出場選手の資格は兩親がヘラス血統の者で本人は法律に道德的に何らの缺點のないもので少くとも十ヶ月以上競技の練習をしたものでなくてはならぬと規定されてゐた

競技の行はれる時には、詩人、音樂家、雕刻家、彫刻家等がオリムピアに參集して競技に關する意見を述べて大會を祝福し、開始の準備には、スタッフを持ち月桂冠をいたゞいた三人の休戰宣使が全國に派遣されてこの大競技祭典の期日を布告するのであるかくて競技は五日間にわたつて行はれるのであるが第一日には全國からオリムピアに蝟集して自分の郷土から選手された選手の勝利を祈念し選手も又ジュウス神前で不正の行為なきを誓願して出場するのである

競技の開催中は勿論その前後約三ヶ月を通じるシーズンの間は當時間斷なく行はれた戰爭攻略も全く禁止され債務の強制執行も延べ敵地への通行も自由に行はれてギリシャ人民は初めて戰亂に免れ安心して生活出來るのである、のみならずこの競技は世界各國の注視の的となりマセドニア、ペルシア等を初め東は黒海西はマルセイユ北はトレースより南はアフリカに至る全都からその君主以下大使、政治家、立法家から一般人民まで多數の觀衆がオリムピアを中心に集まりこの盛儀に參するのである（つゞく）

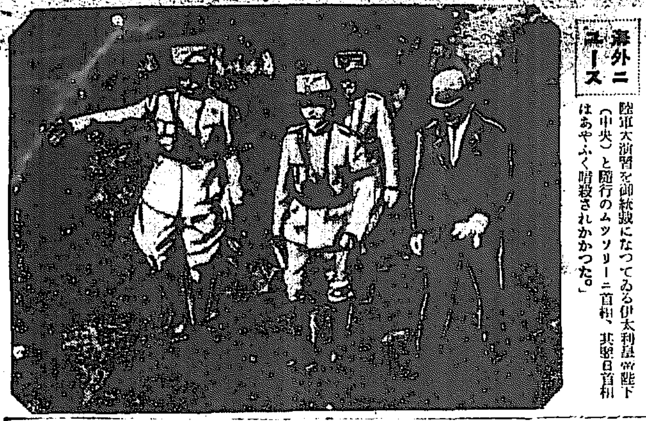

番外ニユース 陸軍大演習を御統監になつてゐる伊太利皇帝陛下（中央）と隨行のムッソリーニ首相、其翌日首相はあやふく暗殺されかかつた。

初秋低唱

愛川蘇尾

秋の空沁みわたりたりこの朝けひとり終き命をおもふ、
溪の白くそみたる木々の葉にうす陽はてりて心さみしも。（以下新田果樹園）
木々の葉のしげみの中ゆまあかなる木の實ほのかにかがやけるみゆ。
まあかなる木の實擬たく熟れたらひやや枝垂りつゝ風にゆらけり。

◇

山すその家に繋れる栗の木の木實をとすと人たちもさはぐ。（二百前山）
栗の木の木實をとすとおいらくの父と子等ゐて庭掃きに佇り。

◇

遠人をおもへばはてもなかりけり心ともしく火をつぎたすも。
ようやくに靜まりにける夜の夜を心ゆたかに書ひらくわれは。
みまかりし赤彦の遺稿とくもてばし眼とぢつゝおろがみにけり。
おとろへし炭火の灰のしらしらとくずる見ればさみしきろかも。（大正十五年十月作）

トラホームの一番よく效く目ぐすりに

新時代の眼科新薬

直治水 CHOKUJISUI

眼病 良薬

主効　トラホーム　のぼせ目　はやり目　かすみ目　やに目　うみ目　眼病一切

常に點眼すれば眼病を防ぐ　視力を強め

價　三十錢　五十錢　一圓

本舗　大阪　東京　丹平商會　各藥店にあり

痔疾專門

京城久枝肛門病院

入院隨意

京城府明治町二丁目　電話本局二二〇七・三四二〇

名醫科大學御用品

乳兒完全哺育料

大印滋養糖

牛乳、煉乳、粉乳等を用ひて乳兒を哺育せらるゝ場合には各醫科大學等にて行はるゝ如く大印滋養糖によつて其成分を補足調節し此「滋養乳」を以て哺乳せらるゝ時は乳兒期に罹され易き胃腸障碍、榮養不良等に陷るの患なく乳兒の榮養著しく充實し強健なる發育を爲し成長後に於ける體力にも多大の好影響を與へます。

○説明書進呈
○各地藥店、食料品店に販賣
○近頃にせものあり、大印を御指名の上御買求を願ひます

製造發賣元　和光堂大阪支店　大阪市東區南久太郎町二丁目

急（きう）慢（まん）性（せい）痳（りん）疾（しつ）には

内服　ミツワ・ブレトロピン

定價　一圓八十錢

日本に唯一●處方を明記せる標準藥
ミツワ家庭藥三十二方の内
醫學博士 藥學士 小平氏監督調製

主要成分　ウワウルシ葉、サンダロン、ボリタンデン、リードツグ油、ソルム油　末

適應症候　急性痳疾・慢性痳疾・尿道口より排膿・尿道炎・膀胱炎・腎盂炎・放尿時疼痛・尿淋瀝・尿意頻數

洗滌器附外用藥

ミツワ・リンセンニン

定價　八十錢

適應症候　痳毒に因る尿道炎・尿道口より排膿・放尿時疼痛・尿淋瀝・尿意頻數

最寄の藥舗に無き時は本舗より發封直送す

ミツワ石鹸本舗
東京　丸見屋商店
下谷區二長町　賣藥所
振替口座東京七一〇番

たんせきぜんそく

權威藥「龍角散」

慢性にも急性にも安全迅速に治療が出來且つ變症を防ぐ鎭咳祛痰呼吸器病の專門藥として龍角散の名聲は世界的となりました。

世に呼吸器疾患ほど恐しいものはありません。ふとした風心地がたんせき、ぜんそくとなると一刻も油斷がなりません、忽然として肺炎、肋膜炎に變症し肺結核の種を植付ける事となります。其變症を完全に防ぐのが龍角散の特長で、如何なるたんせき、ぜんそくにも其效力は速かに顯はれます。

登錄商標

龍角散

龍角散適應容體書

（痰咳）	たんにて常にゴホン〳〵と惱む人
（喘息）	ぜんそくにてゼイ〳〵と息切れする人
（頻咳）	せき頻りに出て夜中オチ〳〵眠れぬ人
（流感）	流行感冒より起るたんせきの人
（肺病）	肺病にて常にからせきの出づる人
（血症）	たんに臭氣を帶びて時々血の交る人
（音聲）	音聲のかれ又は咽喉の痛む人
（老人）	老人又は病人の虚勞性より出づるせき
（小兒）	百日せき又ははしかせきの小兒

其他如何ほど慢性頑固の呼吸器疾患のたんせきも凡そ一二週間續けて服用せらるれば其効力が速かに顯はる。

現價

二日半分	二十錢
四日分	三十錢
八分分	五十錢
十八日分	一圓
四十日分	二圓
六十五日分	三圓

東京市神田區豐島町

本舗　藤井得三郎

振替口座東京九一番
電話浪花一九〇二・一八〇五〇番

△全國各藥店にあり△

ラヂオ

十五日午後七時 京城放送局

◇ニュース
◇天氣豫報
◇報時
◇講演 「花の日について」 本社編輯部長 山田勇雄
◇童話 「命の釣鐘」 朝鮮兒童協會 佐田至弘

今日は皆さんがまだ一度も聞いたことのない、面白い、愉快な、勇ましい、そして悲しくつてこわいお話をいたしませう、題は命の釣鐘、面白さうですね。

◇琴曲合奏 「不昔の曲」 箏 山田流 國田松葉 古本竹福 尺八 琴古流

國田松葉

あたりの秋の色、千くさの花もさま／＼に、虫の恨みも深き夜の月にまつ虫、まねくは尾花、露には露の玉虫や、そよぐお花に鳴くつわ虫、鳴く音につれて何處が、夕霧ぬる人の面影に、立つ舞姫の女の御調賜はりて、とめる夢の翳雲那花それがあらぬ幻の、よしきがしまねたづねわび、駒ひき止むる笛の音やすらふ影が秋風に通ふ爪音妙なる調べによる響にあらねども、むかしお任ゆる雲井の…ず調べのまがひなき、琴をしるべに辿ひ寄る、嵯峨の奥の片折戸、想夫戀の聲歌は、比翼の契の雲井をこひ、嵯峨野のしらべは、松の聲裡の技に通ふ、小督の局世を忍ぶ、住家も明日は大原に、かへんとその音連りとて、夜半に手馴らす爪琴の、聲補す戀ひせき兼ねて、縫に縮をかしはゝや、人目もいかゞあやめがた、琴の音色をしるべにてさし入る月の雲井より、御使にまかりしと、長き君が使、野邊のをちかたわけきつる、露の玉章さし寄する、牧戸の端の駄の綱、夕ひきむすぶ御かへりごと、きぬ／＼おくるひまもなく、なかの秋の家へ戸り散に惑るもゝしきや、千代を契る松のことの葉。

紙上病院

一家揃つて咳

(問) 私の宅は大人三名共風邪が原因で十日近くも咳がやみませんが、齡誤はありませんか、特に夜間にひどいのです(京義線嶋美井上)

答＝ゼネガ根四グラムを湯に浸酷にして一日三回に分服なさい或はブロチン十五グラムを一日分三にしてもよろしい(內田科中丸病院長)

脈搏が四十四

(問) 私は二十三歲の未婚男ですが脈搏四十四しかありません、醫師に聞いても醫書を見ても四十四は餘り少い樣に思はれますが別に差支ありせんか(忠北忠州山田)

答＝脈數の少いのは徐脈と申しまして迷走神經刺戟(腦出血腦膜炎腦腫瘍)鹽中毒炭酸ガス中毒ニコチン中毒黃疸尿毒症その他心臟病(心筋炎脂肪心)等に起こりますからこれ等の諸病に注意して診察してもらいなさい(內科田中丸病院長)

一週間の便秘

(同) 便秘一週間位つゝにわたり困難してゐます簡單な食餌療法若くは內服藥お敎へ下さい(四平街西川常子)

答＝便秘の時には每朝鹽水をコップ一二杯飮み食餌として出來るだけ野菜類を常食されなほカスカラサクラダ錠一日九粒宛至十二粒御のみなさい(內科田中丸病院長)

午後に發熱

(問) 廿二歲の女近頃每日午後から發熱(三七、七)し每日この狀態を繰返します、右側の肩が非常にこりその他子宮病等がありますが直接發熱の原因になつてゐるものは何でせうか(櫻井町宮川)

答＝輕度の發熱、右側の肩のこり等から想像しますと右肺尖カタルではないかと存じますが主治醫につきて一應診察を受られた方がよろしい子宮等の病氣からではないでせう(內科田中丸病院長)

慢性腎臟病

(問) 腎臟炎を五六年前から患ひ某院で慢性腎臟炎と診斷されました、この病氣は全治せぬとの事ですがどうでせうか(元町一丁自生)

答＝慢性腎臟炎は中々治り難い病氣で全治はなか／＼困難になりますが然し熱心に根氣よく治療を受らるれば全治することもあります(內科田中丸病院長)

紙上キネマ 一

義血

帝キネアシヤ作品

原作脚色 仲志通山人
監督 實江俊岳
撮影 古林潤

キャスト
秋篠英之進 松本田三郎
梅ケ枝お絹 松枝つる子
林玄內 中村甑曉
雨宮宗太郎 片岡紅三郎
妹綾 久野あかね
箱尾相吉 岩井竹雄

梗概

江戸町民の搾取と庭破のまとまりで居る「からす組」の橫暴は益々募つて行く、その暴徒の頭目は成田屋お絹を手籠めにせんとしたが、常にからす組に影の如くつきまとふ背化皆秋篠英之進の爲に邪魔されたので藏太は部下を英之進に尾行させてその行動を探らせた。雨宮宗太郎は父の仇林玄內を探してゐたが今重い病床にあつた彼の妹綾は健氣にも兄に代りて居たが、病勢は日々に重るばかりであつた。悲嘆の彼れ等にとつて秋篠は唯一の味方であつた。さうした事態を部下によつて探り得た藏太郎と玄內は卑怯にも兩病ある宗太郎をきり妹を殺し去つた。けれども彼女は健氣お絹の機智によつて救はれた。そして綾子は英之進の助力によつて兄の仇を打つことが出來た。綾子とお絹から感謝の涙を寄せられながら夕陽を受けした」かに濁栗おちて暗小家

門の馬車…◇

京城 三木 芮風

朝寒の鍋の鍛冶の起きて居し
朝寒の砂利んで來し門の馬車
朝寒の一羽となりし籠の雛
濁栗や向合ふ稻荷おはしけり
つゝけざまに濁栗落つ草の中
芋掘つて朝戻り母戻りけり
稻刈の門田に來しは役場員
濁栗の轉びて落ちぬ山の小家哉
濁栗にそこはかと尼せ居たり

柳澤騷動 【18】

桃川如燕演 田代曉舟畫

身に餘る光榮

〈◇…さめ女を呼出し…◇〉

五代將軍綱吉公の御母堂桂昌院のをられる三の丸御殿に出でた柳澤彌太郎、佐保姫といふ和歌の題について初めて頭を痛めた。彌太郎は和歌の心得がない、然し桂昌院は和歌の飛れといふ題を與へに歌じ彌太郎のこと、佐保姫なぞは持頭によいものがあらう、なぜ考へて困るかと不審に思つた、彌太は心の中で、これはとんだ事になつた、和歌の飛れはおさめが詠じたもの、然しお題を頂いた上は何とかこれを詠めねばなるまい、と筆を下しながら思案にふける內に、彌太は一首詠み出す、それを拭はうとして手で擦ると墨を磨り押へであつたことゝて顏を黑く染めた、女中はこれを見てクス／＼笑ふ。笑はれるから彌太はます／＼逆せる時にかたはらに居た備後守が牧『コレ柳澤、何を躊躇いたしをる、あの歌題を詠ずるほどの學識であればこの御題の佐保姫など何程も心を惱しめる事はあるまい、早くいたせ、コレどうした事だ』せき立てられていよ／＼困りはて備後守の袖をひき『御殿の飛れはわたくしが詠じましたものではございません、これがいたしました』と小指を出した、ところが牧野は三萬石を領する大名、小指が女房に通用するとは知りません牧『コレどうした、腹が痛むか、困つたナ』實は先刻突然に拔けましたお歌は手前の妻さめが代作いたしたもので、手前は和歌の道は一向存じません』と白狀した、備後守も驚いたがかくす事も出來ず、よんどころなく桂昌院のそば近く進み牧『御歌の飛れを代作いたしましたは柳澤の妻さめにございます、彌太郎儀は歌道不案內なる由』と氣まり惡げに申立てた、桂昌院もあきれましたナ。歌を知らずに文藻にむかふとは大膽不敵、それとも馬鹿か、尤もばかにつける藥はないにこれはわかです桂『さすれば、さめが利發で、彌太郎が代作をいたしたか』といはれましたが、牧は恐縮いたした、時に桂昌院が桂『明後日巳の刻まで、おさめをこれに召しつれよ』と申しました、二人はお受けして早々御前をさがり牧野のやしきに來たが牧『柳澤、貴殿にはあきれたよ、よくあのやうな歌をつくをつたナ、今朝見えた時に何といつた、朝飯の膳に向ふ前に獨歌の飛れを詠じたと申したナ』彌『誠に恐れ入りました、只今の不興法はお詫をいたします』牧『明後日おさめをつれて三の丸へ出なければならぬが今度は大丈夫であらうナ』彌『これは堅く保證をいたします、手前とは異り歌におさめは今の世の小野小町でございます』牧『大層な事を申しをる、明後日の辰の下刻までにさめをつれて當邸まで參れ待受けをるぞ』彌『承知いたしました』これから柳澤は本所錦糸堀の邸に急いで戻るおさめは待受けてをつたことゝて玄關まで出迎へ さめ『桂昌院樣御前の御首尾はどうでございました』彌『まア待てそれについてはいろ／＼込み入つた話がある』といひつゝ居間に通り彌『さておさめ、出世の蔓を摑つたやうな又落したやうな不可思議な事になつた、といふはお前が代作をしたあの歌が秀逸に拔けた』さめ『それはまア芽出度いことでございます』彌『こゝまでは芽出たいがこれから先が芽出度くない』牧野樣からこの歌は柳澤が代作したものだと桂昌院樣に申上げたゆえ、俺が御殿へ出ることになり牧野樣と共に御前へ出るとお歌の題を下されたと見るとそれは佐保姫といふお題樣のことだナ』さめ『まアあなた何を仰せられます。佐保姫とは春をまつる神のことでございます』彌『あゝ神樣か、俺は又お姫樣だとばかり思つておつたがこゝです、明後日巳の刻までにお前を連れて出ろと桂昌院樣から仰せられた、どうぞそのつもりでその用意をいたせ御前へ出れば定めしお歌の題を下されるであらうが、名歌をよんで俺の恥辱を雪いでくれ』さめ『それは大變な事になりました、イエお歌をよみますは厭いませぬが御前へ出る支度がございません』これを聞くと柳澤は大なる大變だとホッと歎息した。

山の上で頰はる
木村屋パンの味
汗ばんだ額を
初秋のかぜが

京日童話

狸の恩返し (五)

澤井章三

『狸が藥をくれましたネ』
お冊樣は合點がゆかないのは尤もです。
そこで蒔々子さんは、途中での話を、ことこまかに物語りました。
『奇妙なこともあるものぢやのウ』
『はじめ、わたしこわくてそばへ寄れませなんだ』
『……それア何だよお前お宮さまのお使ひが狸の姿でお現れになつたに相違ない、これといふのもお前が孝行をつくしてくれますから…………』
お冊樣はさう信じました。
なか一日おいて、三日目の朝、蒔々子さんは町の稻荷公さまへ禮つて行きました。歸までお母樣が見送つて下さいました……ほど、お話をしました。
『そんな窮迦なことが……』

は、御主人や店の人達にたぬきの一町へもどつて來た蒔々子さんも聞くことは出來ませんでした。か。たぬきの腹つつみのやうな音れど勿論師のことでもあるため蒔々子さんが耳をすましましたけたぬきに出あつた邊りに來て、くなりました
母樣のぐあひは、忘れたやうによ
『だつて、その翌晩に、稀のお母樣の病氣が直なほりました、それに女の子の面といふのが、これでございます』
『ふうむ……』感心してゐた御主人は、『それア吃度稲荷樣のお使ひだ』
と、お母樣と同じやうなことをいはれました。
女の子の面は、頭と御主人のお嬢樣が大變氣に入つて、遊び相手のおもちやとなりましたが、或る夜、泥棒が邊入つて皆々うろたへ騷がうとした時、無邪氣なお嬢さまが、その女の面をかぶつてチヨコ／＼と、そばへ寄つて來たのを見て、泥棒はキヤツと叫んだまゝ、一目散に逃げて行つたではありませんか。それもそのはず、女の子の面が、おそろしい狸の面に變つてゐたのです(をはり)

新局圍碁

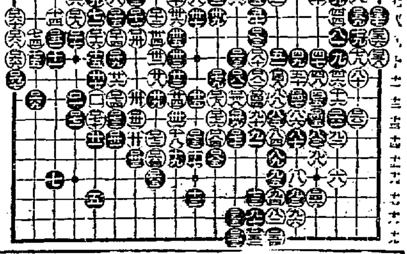

(先)長谷川 (九) … 一八八手終り 百六十三も百七十二に打つて居る方が宜さうです

對局者の感想

(三目勝長谷川氏)

佐々木胃腸病院 京城明治町二丁目 入院隨意 電本三八七三 一七一六

溫泉の邑……◇

旅中 山本 銚黄

客のなき部屋に跡し夜半の秋
その中に若き苗の聲きけり
梅見とる聲女の裸や秋の海
馬山溫泉
掘れば湧く溫泉の邑や秋の風
溶に湧く溫泉婀り流れ野菊哉

暦

十月十六日 ▲一白▲招廚(九月十日) ▲戊寅▲赤口▲北方▲定▲十增▲胃宿

▼一白▲落着のない日他人の言葉を信ずると損する坤と艮と甲が吉
▼二黑▲目上の人と意見の合はぬ事がある目下は吉坤と庚と丙が吉
▼三碧▲好運の日思ひ事に知らぬば成功間違ひなし艮と壬と乾が吉
▼四綠▲常に大切に觀用して有利でると損を招く酉と巽と壬が吉
▼五黃▲念入にしても事の破れ易い日失物盜難注意巽と坤と丙が吉
▼六白▲損に比べて利が多い商賣繁昌よく進んで吉東と巽と坤が吉
▼七赤▲身の樂を辯へて進退せば思はぬ利益となる東と乾と壬が吉
▼八白▲小事に妨げられてはならぬ大取引は上々吉巽と坤と丙が吉
▼九紫▲心掛け次第では凶より吉に變る日交際往意丙と艮と乙が吉

使へば使ふ程
素顏の美を増す
カテイ石鹸
クラブ石鹸
クラブ洗粉

貳拾五週年記念
特價販賣
創業以來貳拾五週年の經驗を有し最も信用あるペーチカとして鮮滿第一と定評ある
宮崎式ペーチカは
此度發明品實施の効顯著なるものとして帝國發明協會より發明有功賞を賜ひたり
本年度新發賣三號型
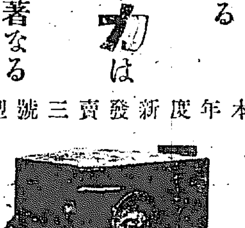
特色と効果
一、放熱強大
一、完全燃燒
一、保健衛生
一、燃料半減
在來品に改良を加へました陳列所も落成致しました實物御覽下さい
御申越次第カタログ進呈
京城府龍山驛前 電話龍山長八四二番
宮崎組本店
京城府本町三丁目 電話本局二八八九番
同京城販賣部

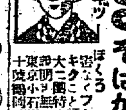
あざ そばかす いれずみ
ほくろ
てんかん
全快す
內科 小兒科
入院隨意 普通室 傳染病室 病室
醫學博士 古城憲治
古城病院 京城明治町一丁目 電話本局二四二番

育つが當然
これだけ立派なミルクならば赤ちやんが完全に育つのが當然です
國產隨一
森永ミルク
森永製菓株式會社

萬縣事件抗議

辭令

讀者優待割引券

社報日

財界のにほひ

公刊二つ

◇第一銀行は過般五十年小史を編み朝野各方面に寄贈した。同行の五十週年は實は大正十二年であり、その年記念會を催ふし同時にこの書を頒布すべかりしものであつたが時あたかも關東震災で版を燒いてしまつたのである。僅かに殘れる原稿を補修整理してこのたびの發刊となつたのだ。菊版百五十頁に足らぬ小冊子だがその內容は同行發展の經路につき委曲をつくして居る◇第一銀行はもと第一國立銀行である。その國立銀行設立の動機や沿革についてまづ要領を得た敍述がある。それから國立銀行條例が改正され新に生れた第一銀行がその後の五十年を一意向上した始末を明かにし、國立銀行紙幣處分の苦心を語つて居る。もとより朝鮮に於ける第一銀行の活動ぶりも簡短ではあるが要を摘む。そうして過去銀行界の推移が一目瞭然たらしめて居る。ただに其行の歷史たるのみならず直ちにわが銀行制度の沿革たる實があるやうだ。澁澤子爵や佐々木氏の前現頭取の施措についても備忘の料とするに足る。文章簡勁にして流麗、讀みやすく銘記しやすい。寄贈を受けてより旬日、けふこれを讀了、感銘を記するとしかり。◇

朝鮮及朝鮮人社はこのたび朝鮮農林畜產大鑑を編み財界子の机上一本を得た。就て見るに材料の精選、敍述の簡要に鏤刻のあと歷々、編者の苦心察するに餘りある。經濟統計の精選はもと難中の難、部門々々による蒐集は未だ至難ならず、これが精選に至りてやや難を加へ精選した統計の集大成に至りて難中の難これに過ぎたるはないのである。加ふるに編輯、校正の面倒を以てす。しかもその面倒ありながら年を逐めてはその價値は暴落するのである。經濟統計の止むなき運命ながら編者の哀苦はそこにもある。されば一たん梁成りて斯く適時に發刊せらるる時、編者の辛苦さこそあらんと、同感に堪えぬ次第である

勉強率の撤廢で　乙銀と都市金組の協調
近く協定委員會を開いて

京城組合銀行では預金利下げについてまづ勉強率を全廢するに意見一致し、近日中に斷行を議して附議決定するはずであるが、この際、乙銀と都市金組の協調もいよいよ實現期が迫り近く乙銀と都市金組の預金協定が本府、京畿道當局および京城金組聯合會の斡旋によつて行はれることゝなつた。これは京畿道が今年度にさきがけて行ふもので金組側では勉強率さへ撤廢さるれば協調可能なりとしてゐるからその實現は疑ひなくつゞいて全鮮各道にもおよぶに至るであらう。しかし勉強率を撤廢したゞけの同率引下げは金組聯合會としての使命上不可能で、二三厘の上鞘は免れぬであらうといはれてゐる、なほ京畿道の地方銀行支店中には村落組合と激烈なる預金爭奪戰を行ひ組合よりも二三厘高なるため郡部地方よりその地の支店勘定で預金するものさへあるといふ狀態を示してゐるが、都市金組と乙銀の預金爭奪戰ほど一般的でなく小部分に限られてゐるのでこの方面の協調は後廻しとされてゐる、然し金組預金の大部分が公金であるので協調は容易であらうとみられてゐる

總監訓示
金組聯合會理事長會議で

各道金融組合聯合會理事長會議は湯淺總監臨席の下に十五、十六兩日午前九時から開催することゝなつて、第一日本府第二會議室で開催したが總監の訓示は左の如くである

金融組合は聯合會設立以來其の機關指導に依り逐年順調なる發達を遂げ、今や朝鮮金融界に於て重要なる地位を占め其の事業の消長は庶民經濟並一般產業に及ぼす影響甚大なり然りと雖も歐洲戰後久しく不況を繼續せる財界も近時漸く好轉の曙光を認むるに至り、殊に本府產米增殖計畫の改訂に伴ひ各種產業振興の氣運に向ひ金融一層繁忙を告げ將來金融組合の活動に俟つもの益多からむとす、本府は金融組合創設以來其の發達に關しては深く留意する所あり比年之が增加を圖り且組合事業の內容に關しても常に督勵を加へ其の改善進步を企圖せる所少しとせざるも、組合業務の現況に鑑み組合職員をして組合の使命に對して一層自覺する所あらしめ組合員の組合精神を作興するは組合關係者の時に留意せざるべからざる點なりと信ず由來金融組合は其の設立經營共に官の保護助成に依る所多く其の發達概ね順調なりと雖も動もすれば組合員偏向自助の念薄くして組合の自治的發達に遲々たる傾向あるを遺憾とす、今後各位は單に所屬組合業務の聯絡統制のみを以て足れりとせず更に一步を進めて一般組合職員を指導扶助し組合員の經濟狀態の改善發展に深甚の注意を拂はしめ又組合員の指導に當りては特に其の自治精神の涵養助長に努め相率ゐて節儉其の業を治めしめ以て組合の目的達成に一段の力を致さしむことを望む

打合事項

一、金融組合の貸付金利率に關する件
二、村落金融組合に對する下付金及聯合會低利貸付金に關する件
三、村落組合に於ける預り金利率引下に關する件
四、金融組合聯合會及所屬會員の職員に對する奬勵講習に關する件

九月對內地　貿易增進

九月中朝鮮對內地貿易は移出一千七百六十九萬七千餘圓移入二千百七十九萬八千餘圓合計四千四十九萬六千餘圓にして前年同月に比し移出百二十四萬餘圓移入四十八千餘圓合計百六十四萬九千餘圓の增進である、而して一月以降累計額は移出二億二千二百九十二萬千餘圓移入一億七千九百二十一萬一千餘圓合計四億一千百十一萬七千餘圓にして移出超過五千二百六十九萬四千餘圓を計上せるが、之を前年同期と比較すれば移出二千三萬一千餘圓移入一千五百六十二萬九千餘圓の增加合計三千五百六十六萬餘圓の增加を示し出超額亦四百四十萬一千餘圓を增して居る。退いて本月中重要品の移出入を見るに移出では小麥、米、繭、海苔、の四品に於て各十數萬圓乃至數十萬圓の減少を示し此外朝鮮產品の外輸入滿洲產たる柞蠶絲の移出減少七十二萬圓に達して居る、然れども肥料の增額百二十萬四千餘圓に上りたるを初め大豆、魚類、生糸、「パルプ」の出增亦尠少でない、次に移入にありては外米及滿洲粟の入荷百二萬六千餘圓の減額を示し其の外小麥粉綿布、絹織物等も不振であつたけれども鐵類の增加五十二萬四千餘圓に上り燒酎其の他の增額、木材、洋紙等亦相當增進を告げて居る。

注意を要する　進行中の開墾干拓事業
太府の助成方針に就て
◇安達開墾課長語る◇

國有未墾地處分有水面に於ける開墾干拓事業中すでに豫定の事業を完成し付與又は竣功を認可したるもの三七二件七萬四千餘町に達し相當の成果を收めつゝあるが、目下貸付又は免許中にして事業を進めてをるもの三九一件此面積九萬一千餘町について事業進捗の狀況を調査するにその原因にも種々の事情もあるが成績概して良好なりといひ得ないのは洵に遺憾とする所である、勿論斯種事業はその遂行中途において幾多の困難なる事柄が伴ふものであるから當初より豐富な資金と格段の努力を以て事に當たらなければならなくては成功は覺束ないものである、然るに企業者中には往々にして當初より事業遂行の誠意を缺き單に利權獲得の目的に出てたるもの或は中途事業に蹉跌を來たし資金の膨脹障礙に陷り遂に廢業の擧動をなすものが少くないのである旣往の狀態を以てしては到底旣定の計畫を圓滑に遂行することは至難であるから今後は從來の實績に鑑み關係職員を督勵して各般の處分手續を簡易迅速ならしめ一面に嚴選を加ふると共に事業計畫の遂行なき企業者には免許取消等の處分を斷行し以て眞面目なる企業者を保護し健實ならざる企業者を排斥して開墾干拓本來の事業の圓滿なる進捗を期したいと思ふのである、ついては差當り斯種事業に關係を有する方々の特に注意を喚起したい重要な點を指摘し企業者の參考に供する次第である

事業計畫の改善

從來事業計畫申請の多くは甚だ杜撰にして斯の如き計畫を以て多額の資本を投して豫期の効果を收め得るの誠意ありや否や疑はしきものがある元來此の事業は多額の資本を要すること及事業に危險の伴ふ點より見ても事業計畫は實に基礎を置き極めて細心の意を拂ひ正確適切なものでなければならぬ、從つて其の設計は直ちに實施することが出來得る程度のものでありたいと思ふ苟も開墾干拓の事業に着手せむとせば實地に基礎を有する確實なる事業計畫を樹立し許可を得た場合は直ちに事業に着手し工事を進めても些の支障をも來さないと云ふ自信を得て初めて出願をする樣にしたいのである、就中事業資金に就ては充分なる準備を整へ多少の增額又は若干の障害に遭遇し直ちに事業の蹉跌を來すことなき樣にしたいのである、將來は特にこの點に留意し事業計畫が杜撰で企業者の誠意を疑はるる如き出願は許可せられない方針である夫れで企業者には御氣の毒な樣な場合もあるかも知れぬが是は結局眞の企業者を保護する所以であると信ずるのである

貸付地又は免許地

貸付地又は免許地に就ては今後出來得る限り實地に就き指導監督を行ふ考であるが豫定の事業を進捗せざるものに對しては假令既に相當の資金を投じたる事業と雖取消又は失効の處分に附せらるゝことになつてゐる然も其の取扱に就ては何等の斟酌を加へない考である從つて工事延期又は免許權の復活等は特に已むを得ざる事情ありと認め得るもの〻外は許されないことゝ思ふ此の點は同業者に於て充分留意を願ひたいと思ふ、尙貸付又は免許せられたるもの〻中指定の期日に手續を怠る向が非常に多い樣であるが受貸付者又は受免許者の爲に近く開墾干拓の手引の樣な印刷物を配布する見込であるから常に之を座右に備へ此等の手續や報告等閑に附し不測の損失を招かさる樣に願ひたい

企業者の選擇

同業者の選擇に就ては從來最も苦心を拂ひたる處なるも今尙は貸付又は免許を受けたる者にして甚しきは事業遂行の誠意を缺き單に獲得したる利權の賣却に沒頭せるものあるに至りては洵に遺憾とする處である。又今迄の出願狀況に徵する同業者の多くは資產信用上から見て全く申分なき人なるも單に姓名を羅列せるに過ぎずと思料せらるゝもの相當の數に上り事業の遂行と資產信用とは全く別問題の觀がある、よつて爾後同業者が相當の資產信用を有することも勿論必要條件の一つなるも寧ろ更に誠意を以て事業を遂行する意思ありや否やに重きを置き愼重調査を遂げその選定を行ふべきものであると思ふのである。然しながら誠意ある出願とは又極めて至難なる事情があるから貸付又は免許に當りては事業に關する企業家に嚴選を加ふると共に許可又は免許後の實績に照し誠意を缺けるものと認めらるゝものに對しては速かにこれを排除するの方法をとり以て間接に利權獲得の弊を矯正するに努むる考へである。即ち從來出願又は許可免許を受けたることある者に對しては旣往の實績を參酌しその成績良好なる者にして企業上缺ける所ありと思はるるものには許可を與へざること、し、貸付地又は免許地に對する監理を行ひ以て誠意なき企業家を一掃したいと思ふのである。

社長格
杉野一郎氏

◇ある記者は曾て杉野一郎氏を評して大きのごとく書いた◇白髮の並びよしく眼鏡をかけて純白の作業服を着けた氏の姿に接する時そこに無限のリズムの產みの親としての崇高なあたゝかさを感ぜずにはをられない。氏は北風あれすさむ函館の生れである幼少の頃より器樂に趣味を有し東京音樂學校を卒業していよいよその技能の非凡ならざるを認められたが日夜寢食を忘れて斯界の研究に沒頭し或は街頭に立ち或は教壇に立ち或は又舞臺に立ちて技をみがきたるため氏の技術はいよいよ冴へ一時東都における斯界の一人者として認められたが氏は我國における樂器の研究が歐米に比し數段おくれをるを感じ早速歐米を志ざした◇しかしてニューヨークの音樂學校に入り樂器調律に關する奧義を究めて歸朝後は神戶において調律師及樂器商をはじめ押しも押されもせぬ斯界第一人者となつたが氏は朝鮮における器樂界に多少なりとも盡力せんと考へ明治四十年頃旭町に本據を構え各地に出張して非凡なる氏の技能を發揮してをつたが後諸所の現住に移り鳳然した氏の技能を思ふ各方面撫しピアノ、オルガン等はドイツ、アメリカより直輸入してゐる。◇調律に至つては內地調律を通じ氏の右に出づる者なく依頼者に對してはそれぞれ入念に調律して納入して居ると

經濟タイムス

◇ロシアを除く全歐洲の製鋼合同が近く實現しようとしてゐる
◇大藏省の第二次稅整案は今月中にできるが新稅はないらしい
◇米國は近頃未曾有の好景氣に醉ふてゐるが原因は當座買ひ方針
◇滿鐵では商工業開發のため明年度豫算は著しく積極的とならう
◇震災手形の整理は一般金融界に影響せぬ方針で愈よ斷行に決る
◇十月一日開始の郵便年金は既に本年度豫定を超すといふ好成績

各商議とも　緩和要望
對營業稅方策

營業稅緩和要望に關する商議聯合會の照會に對して各地よりの回答は左の如くで悉そのものには反對してゐないが、何れも緩和を望んでゐる、然し回答のまだない各商議も右の如き意向であるやうである

大邱　朝鮮開發上に要する必須事業の進行上止むを得ざるものと認むるも之れが設定に際しては左の事項に考慮を加へ商工業者に對する急激の負擔を避け適當の稅率により納稅者の苦痛を輕減すること
一、賦課額豫定見込總額の半減以下となすこと
二、將來營業收益稅となすこと
三、減免稅の條項を加ふること

平壤　商工業者の立場より見て現下の狀勢に鑑みなるべく急激の負擔增加を避けたく此際聯合會を開催して十分研究し出來るだけの輕減方を當局へ要望したし

清津　國稅營業稅の新設は朝鮮全般に對するものとして大局よりして止むを得ざるものとして敢て意見もないが理想としては內地における營業稅收益稅に漸次改められんことを望むところにしてその間稅率については現在商工業者の實情に徵するも出來得る限り輕減されたく盡力を望む

▲鐵道不用地處分　湖南線地鐵古桑院、羅州、鶴橋、夢灘、三鄕、任城里、所有鐵道不用地は一萬坪位で合計約七萬坪は本年內に賣拂を行ふ豫定である

奉票取引壓迫で

【長春特電】[illegible]

▲奉天第一小學校朝鮮見學團一行六十二名[illegible]
▲京都府立木津農學校朝鮮見學團一行廿名十九日釜山着入城[illegible]

滿洲米作好望
收穫百廿萬石

滿洲に於ける本年の米作は作付反別の增加と天候の良好とによつて收穫高は百二十萬石と豫想されてゐるが、此內國內での消費は極めて僅少で約三四十萬石程度を出でざる可くその上本年は前年の持越米約二十萬石を算して居る事情に鑑み結局約百萬石程度の輸出能力を存するものと觀測し得られ滿洲の現狀は表面は輸出禁止となつてゐるが、從來とても鮮內に密輸されて朝鮮白米として內地に移出される數量は尠くないが本年は滿洲產地に於て精選又は精白され優良なる玄白米となつて國外に搬出さるるもの增加するべく値段も本月下旬東京着特等米二十八圓五十錢と云ふ安値で契約されて居る有樣であると

◇株式◇
諸株反落

前場　強調上放れかと思はれた相場は今朝遂に保合つた。大新九九圓六と寄付アト阪電安にヂリ安一圓二十錢安の七圓六と安止め鐘新一四八圓八と三十錢安京取も大株ス二九圓八とつき跡定岡白井カイ九圓二と一圓十錢安に大引する等昨日の閑散に比べて今朝は反落模樣であるが場面はマバラの動きあるのみにて大手筋は何れも傍觀の態度をとり下值はさびしく當分此の邊上下保合と思はれてゐる

出目張りか

前場　寄付よりボンヤリ氣配にて京取の二十錢高を除く他諸株安寄付鐘阪電安に漸落大新は七十錢安の九十六圓九止め京取また三十錢安の二十八圓九十錢と低落して一般に買氣所は鐘さらず買人も見送り目立つた振合なく當分出目張りかといはれてゐる

波荒し
妙味愈加はる

▲京取三十錢安▲鐘新九十錢安▲大新七十錢安

本日は諸株一齊に反落したが人氣は依然先高濃厚であり從つて目先は多少浮動あるにしても結局十一月末增迄には天井相場當現を豫想して大手強氣筋はいよいよ桑腰を入れんとしてゐるやに見受けらる。即ち大相場出現の前提として近相場の波は非常に荒くなつて來た今大新に於いて見るに

十一日前一圓安▲後三圓三〇安
十二日前一圓三〇高▲後五〇高
十三日前　八〇高▲後　不變
十四日前一圓一〇高▲後一圓高
十五日前一圓二〇安

と本日前場まで四圓七十錢の低落差引八十錢方相場を落した譯であるが。一面より考へばそれだけ上伸ひの餘地が生じた事になり此等より見れば秋に入つて相場は漸く波荒き狀態となりそれだけ妙味を增して來た譯である

◇期米◇
稍氣直る

前場　保地の上放れ移りに三十圓九十七錢と十七錢高に寄付丸カの賣に八十六錢と押し戾りと押目買ひに九十五六錢と揉合ひて引

後場　三十圓九十一錢と安寄付大阪の持合移りに九十錢揉みの小往來に引

裏面の取組

當限の取組は漸次減少して僅かに二千石餘りに過ぎないが中限は三十四圓五十錢所から安いのは二十九圓五十錢所で買玉を仕込んでゐるだけに未だ鞘はすぼれぎないも各仲買の相殺玉を加算すると裕に二萬四千石はある賣方に之れと云ふ筋立つた手になく正米筋の賣物が主となつてゐる、殊に先限に地場の手口か多く當方は殆んど地方筋の取組なる樣合せると少なくと七八萬石以下に達し所謂地場買い地方賣りとの抗である更に阪地の仕掛係を見ると買方は三木松本吉野が筆頭で其他は殆んど朝鮮筋で占め賣方は湖南他の谷山田等依然押目買の態度を取り地場は朝鮮筋の賣勢傳へられた今日も又先物に買種み先岡平が中限に居据り一時休養の上賣成となつて居るらしい

群山筋の豹變

一昨日迄猛烈に賣物を注いだ群山筋が前日來買に一轉し今朝の如きは金太より通筋四五千石の買物縄出したるが之は前手口の賣玉とは全然別口で天候の不良に眼をつけた米出廻り薄を見越しての正米筋らしく非他同店には大阪下關筋の買物が入込むで居る

買方自重す

今日迄正米より定期の方が割安であつた爲め賣方不利の立場であつたが今回の正米安にて定期との鞘な著しく縮小した結果昨今では其れ丈け賣方に強味がついて來たと又對に買方は從來の如く採算本位では輕率に買へず動もすると買[illegible]

◇正米◇
賣買見送り

京城　双方傍觀持合にて丸キ三等古米三五圓新米三四圓五〇四等古米三四圓九〇新米三三圓五〇地廻り上物古米三四圓新米三二圓據みの唱へにて持合商狀

仁川　丸キ角三等三三圓六〇四等三三圓一二〇錢上物九錢一厘在米八錢九厘一等白三六圓七八〇地廻り米二九圓見當なるが多少買崩し模樣にて底意堅含みである

正米下支へ

頭日來漸落步調であつた正米も今朝は稍落付模樣となり中には一二十錢高唱への品もあり手持筋は萬一の來の模樣に眼先出盛の減少を見越し先約物に對しては期日の延期を申込み來る向も多く双方形勢觀望の裡にも精米筋は多少買越しの風情である

強氣弱氣

期米　正米と定期の不仲か新米の花嫁時代に入ると仲よしになるのは今に始つたことでなく正米はグングン下げても定期は反對に高くなるのが每年の例だから正米安に釣込まれて無暗に賣込めない▲心ある強氣は正米安で弱氣に留込む丈け賣込ませて置いて其所を皆く掬はうと云ふ算段だからこんな時には必ずや滯山な雜魚がかゝり易いものである賣方も其雜魚仲間に入らならない樣姑許注意が肝要

仁川穀物出入（十五日）

籾（入）二、五二七　玄米（入）一、三三八　大豆（入）九五六 [illegible]

鮮米標準値京畿

仁川正米標準

丸キ四等　三四圓五〇
白米卸値　一四〇圓五〇
一等白米　三六圓八〇

◇商況◇

大豆（一服）[illegible]

綿糸布（聯合會十日五）

外糖　キューバ賣物未着ジャワ糖十月限未着倫敦十月限未著

鮮魚（南大門市場十五日）

十貫に付圓▲タイ五五▲小ダイ六〇▲車エビ一四〇小エビ八〇▲スケス三〇▲サバ一二▲サワラ一七▲アヂ一〇▲コノシロ一六▲アナゴ二〇▲タコ二〇▲イカ三六▲ハモ一〇▲柱ガイ四六▲アワビ四八▲ニベ一二▲マナカツオ二五

諸株取組み

[illegible]

地株現物商內

本日は取引閑散にて左の百二十株であつた [illegible]

海外經濟電報

倫敦銀塊	二五片十六分十三	
英米爲替	四弗八五仙八分三	
米棉	現物 [illegible]	先物 [illegible]
印棉	[illegible]	
スチール株	[illegible]	
アナコンダ株	[illegible]	
紐育銀塊	五五仙四分一	
對米爲替	四八弗二分一	

株式（十五日）京取短期

	寄付	大引	高値	安値
京取	[illegible]	[illegible]	[illegible]	[illegible]
大新	[illegible]	[illegible]	[illegible]	[illegible]
鐘新	[illegible]	[illegible]	[illegible]	[illegible]

算定と日步

[illegible]

出來高 累計 二五九、六一〇枚

東京現株 / 大阪長期 / 大阪短期

[illegible]

期米（十五日）仁川

[illegible]

各店倭合せ

[illegible]

各地の天氣

東京曇天　大阪曇天　下關曇天　釜山雨天　大邱雨天　群山雨天
木浦雨天　仁川曇天　平壤小雨　安東雨天　奉天晴天　大連晴天
—【日三十】—

落穗を拾ふ

▲鮮銀の古田秘書が本店詰となつたかとおもふと今度は東京支店へまひまとりといふ忙しさ[illegible]

京城手形交換高（十五日）

枚數　三、四九二枚
金額　一、八三九、一三四圓

對外爲替（鮮銀建值）

倫敦　一志一片一六分一五
紐育　四八弗八分三
上海　七七兩丁度

京城永樂町二丁目
入院隨意
酒井婦人病院
電話三〇八三番
酒井一郎

資本金　壹億五千萬圓
本店　東京市麴町區永樂町
頭取　安田善次郎
副頭取　結城豐太郎
株式會社　安田銀行京城支店
支店長　三原梓
爲替取引先は內地各方面に有之候銀行一般の業務は最も便利に御取扱可申上候

内山好亮商店肥料部